EL DIARIO PALENTINO

N.º REFUNDIDO 6.952

Fundado en 1882 y 1890

TELEFONOS
1353 REDACCIÓN
1526 IMPRENTA
2006 ADMINISTRACIÓN

EL DIA DE PALENCIA

Depósito Legal: P—2—1958 (Franqueo concertado)

DIRECCIONES
DIRECCIÓN Y TALLERES: MAYOR, 99
APARTADO DE CORREOS, 17

MIERCOLES 11 SEPTIEMBRE 1963

EDICION MADRUGADA

1'50 ptas.

El Caudillo pone en marcha el formidable complejo hidroeléctrico de Belesar (Lugo)

Con la terminación de estas obras se consolida la situación eléctrica de Galicia

Por la tarde Franco asistió a los actos de inauguración del pueblo de Puerto Marín

Central de Belesar (Lugo), 10.—Su Excelencia el Jefe del Estado llegó al complejo hidroeléctrico de Belesar a las doce y media en punto.

En la margen izquierda de la presa y ante la fuente y monolito conmemorativo, el Caudillo, que vestía de paisano, fué recibido por los ministros de Obras Públicas, señor Vigón; de Industria, señor López Bravo y de Marina, almirante Nieto Antúnez; subsecretario de Obras Públicas; miembros del Consejo de Administración de Fenosa; Obispo de Lugo, doctor Echave; Abad Mitrado de Samos, doctor Gómez Pereira; subsecretario del Ejército, capitán general de la octava región militar; general jefe de Estado Mayor de la misma; teniente general jefe de la región aérea atlántica; general jefe de la cuarta zona de la Guardia Civil; gobernadores civiles de Lugo y de Orense; delegado nacional de Provincias; alcaldes de Orense y de Lugo y otras autoridades, personalidades y representaciones.

Acompañaban al Generalísimo, los jefes de sus Casas Civil y Militar y el conde de Fenosa.

Después de ser cumplimentado por los ministros, autoridades y personalidades indicadas, el Jefe del Estado, en unión del conde de Fenosa y el director gerente del complejo, don Benigno Quiroga, se dirigieron al lugar donde se encontraban alineados los señores que han tenido una más significada participación en la obra que se iba a inaugurar y que fueron presentados a Su Excelencia. Son éstos: don Luciano Yordi, don Luis F. Quiroga, don Jesús Mateo, don Fernando López Estrada, don Carlos Duelo, Mr. W. Ehitehead, Mr. Turner y Mr. Saunders.

Seguidamente, el Obispo de Lugo, doctor Oña de Echave, asistido por el Vicario General de la Diócesis y por otros religiosos, ante un altar instalado al efecto, procedió a la bendición de la presa.

A continuación, fueron explicadas al Caudillo, ante los planos preparados al efecto, las características y peculiaridades del aprovechamiento hidroeléctrico. Estos actos duraron aproximadamente media hora.

Acto seguido, Su Excelencia y personalidades acompañantes, atravesaron a pie toda la presa, para dirigirse a la margen derecha de la misma, al edificio de la subestación, donde procedió a descubrir la inscripción conmemorativa, visitando luego las principales dependencias de dicha subestación, así como el parque de Intemperie.

Al salir de la subestación, Su Excelencia se dirigió al mirador, donde le esperaba su automóvil, en el que subió, para trasladarse a la central subterránea que visitó con todo detenimiento. La visita a la subestación, parque de Intemperie y mirador, duró unos cuarenta minutos.

Su Excelencia y acompañantes recorrieron toda la central con sus diferentes salas, accionando el Generalísimo el botón de puesta en marcha de uno de los tres grupos de la central.

Con anterioridad, en la planta de la subestación, el Caudillo firmó en el libro de oro de la presa de Belesar.

Desde la central, Su Excelencia se dirigió hasta la residencia, donde fué servido un aperitivo, y, aproximadamente a las dos y media de la tarde, el Generalísimo, ministros y autoridades, fueron obsequiados con un almuerzo, ofrecido por Fenosa, al que también asistieron el conde de Fenosa, miembros del Consejo de Administración y el director gerente.

Al final del almuerzo actuaron en honor del Caudillo varios grupos folklóricos gallegos.

Sobre las cuatro de la tarde, Su Excelencia abandonó la residencia, siendo despedido a la puerta de la misma por los ministros, autoridades y personalidades, para dirigirse en su coche a Puertomarín, donde esta tarde se celebrarán diversos actos con ocasión de la inauguración de este pueblo.—Cifra.

LA GRAN IMPORTANCIA DE LA OBRA PUESTA EN MARCHA

Lugo, 10.—El desarrollo industrial y económico gallego ha dependido en los últimos veinte años, casi en su totalidad, de la evolución de la industria eléctrica, en cuanto a lo que su producción y distribución se refiere, al disponerse de forma racional y ordenada, de los medios energéticos que hiciese posible tal fin.

Fuerzas Eléctricas del Noroeste, S. A., ha jugado en ello, evidentemente, un papel de la mayor importancia, y es justo ahora destacar el notorio esfuerzo realizado para transformar, de manera trascendente, la perspectiva industrial, de la región gallega.

Paulatinamente, y de acuerdo con los requerimientos del mercado que abastecía la empresa, construyó las grandes centrales de Las Peares, Las Conchas, El Eume y El Tambre, con las cuales se formó una red interconectada, a base de líneas a las tensiones de 13.000 y 66.000 V., intercalándose en ellas importantes subestaciones, que alimentan en tensiones medias todas las redes, de distribución de hoy, prácticamente, cubren toda la geografía gallega.

Hasta aquel momento inicial, el sistema eléctrico, al que se hace referencia, suponía una potencia instalada de 325.000 Kva., con una capacidad media de embalse de KWH., 113.600.000 y unas posibilidades de producción media anual, del orden de los mil millones de KWH.

El mercado eléctrico gallego absorbe en la actualidad una media de 2.500.000 KWH. diarios, con una potencia en punta de aproximadamente, 150 MW., y si consideramos el total de la distribución en el año 1962, la cifra representativa de ésta asciende a los 1.006 millones de KWH., aparte de los 132 millones de excedencia que fueron exportados al centro del país, a través de las interconexiones, que esta sociedad tiene en la red nacional.

Solamente diez años atrás, la energía necesaria, para cubrir las necesidades del mercado, esto es, en el año 1952, fué de 235 millones de KWH., lo que equivale a más de cuadruplicar la distribución en este decenio, un incremento realmente espectacular.

Con la terminación del gran aprovechamiento hidroeléctrico de Belesar, se consolida decisivamente la situación eléctrica regional. Este salto representa por sí solo un aumento en la potencia instalada del sistema eléctrico de Fenosa de 264.000 KW. resultando por tanto una potencia instalada total disponible de 589.000 KWH.. En energía embalsada, el incremento que representa este embalse, teniendo en cuenta que su emplazamiento es de cabecera y aguas arriba del de Feares, es de 260 millones de KWH. Por otra parte, este salto, garantizará una utilización

(Continúa en sexta página)

Meira gana la Copa del Generalísimo de traineras

La Coruña.—En aguas del puerto de La Coruña se ha disputado la Copa del Generalísimo de traineras. El Caudillo presenció la prueba desde el Club Náutico. En la telefoto el Jefe del Estado hace entrega del preciado trofeo al patrón de la trainera «Virgen del Carmen», de Meirá Moaña (Pontevedra), que venció en la competición (Foto Europa Press).

LA HORA INTERNACIONAL

Por JOSE LUIS ALONSO ALMODOVAR

Rockefeller ataca duramente a Kennedy

Nelson Rockefeller ha hecho público en Estados Unidos un importante llamamiento al electorado, atacando abiertamente la política exterior de la Administración Kennedy. El dinámico gobernador de Nueva York es hombre que goza de extraordinaria popularidad y que, en muchos aspectos, constituye una figura paralela a la del actual presidente de la Unión. A diferencia del derrotado candidato Richard Nixon, Rockefeller está considerado como una figura brillante, jovial, con simpatías muy enraizadas en las masas, y partidario de actitudes bastante flexibles, mientras que Nixon es más gris, demasiado lento en sus movimientos mentales y amoldado a esquemas políticos excesivamente rígidos. Por otro lado, Rockefeller —multimillonario, al igual que Kennedy— encabeza el ala izquierda del partido republicano, y, si las diferencias ideológicas entre ambos partidos son siempre mínimas, puede decirse que casi desaparecerán al darse la circunstancia mencionada en este caso.

Apenas había enjuiciado públicamente Rockefeller la actuación política de Kennedy, en los tres años largos que han transcurrido desde que éste alcanzó la presidencia federal. Ahora, en cambio, modifica de pronto su criterio y exterioriza unas críticas muy duras hacia los actuales objetivos que persigue la política internacional de los Estados Unidos. Pide, en suma, el apoyo popular, ante las elecciones de 1964, para «cubrir el vacío existente en la dirección del pacifismo». Cierto que es una característica constante de la lucha de partidos el atacar con virulencia las decisiones rivales. Pero, en este caso, no se ha limitado el gobernador de Nueva York a mostrar su disconformidad con la línea seguida por la Casa Blanca, sino que expone un detallado índice de todos aquellos problemas en los que, a juicio de los republicanos, ha tropezado la política de Wáshington.

Hace referencia Rockefeller a seis cuestiones principales. Cuatro de ellas muy concretas, y las dos restantes de tipo igualmente inmediato, pero más teóricas, en cuanto apuntan a ese módulo superior que guía la nueva política norteamericana. La disputa con el Mercado Común, las diferencias con otros miembros de la OTAN en cuestiones relativas al armamento atómico, el trato a la China roja y el conflicto actual del Vietnam del Sur, constituyen los cuatro puntos primeros. Más trascendencia tienen, a nuestro juicio, los otros dos. La «pérdida de confianza y de fe en Estados Unidos por parte de sus aliados» y la firma del tratado antinuclear de Moscú «sin consultar a la mayoría de nuestros amigos de la OTAN». De tal modo, que Nelson Rockefeller, figura central del partido republicano y seguro candidato a la presidencia de los Estados Unidos el próximo verano, se une a las voces que han sonado insistentemente en Europa en las últimas semanas, alarmado por el creciente recelo que se va extendiendo en varias capitales de la Alianza Atlántica, ante la confusa conducta de determinados diplomáticos norteamericanos.

El tratado de Moscú preocupa al mundo occidental en cuanto se le pueda considerar como un factor negociable dentro del cuadro general que informa esa coyuntura política que ahora impulsa la Casa Blanca. Magnífico y alentador en sí mismo, pero rodeado de terribles riesgos si, como tantos temen, es sólo un sumando en las nuevas directrices políticas USA, que, en tal caso, nada tendrían de coincidentes como la fórmula de «nueva frontera», que los demócratas de Kennedy utilizaron profusamente en la última campaña electoral a la presidencia. Este modo de tomar decisiones fundamentales de espaldas a sus aliados, y el posible vacío que entre muchos de éstos crea la política de apaciguamiento —tan temida en Europa occidental— ha alarmado seriamente a Rockefeller, como hace días sucedió con Nixon, que en sus años de vicepresidente ganó en experiencia y perspicacia lo que perdía en popularidad personal. También los mismos dirigentes actuales de la política internacional norteamericana han comprendido en los días anteriores que era necesario revisar muchas ideas previas, si no querían debilitar de forma notoria su posición de liderato. No cabe duda que a esta rectificación ha obedecido el reciente viaje del subsecretario Ball a Lisboa, para discutir con Salazar el problema de las provincias portuguesas de Africa. Y habrá sido seguramente la primera vez que Wáshington escuchó sin pasión las razones que Portugal alega. Necesitan seguir evitando a toda costa que se produzca ese «vacío», de que habla agudamente Rockefeller, y que tan graves consecuencias podría traer para la homogeneidad y cohesión del mundo libre.

Américo Thomas parte hacia Angola

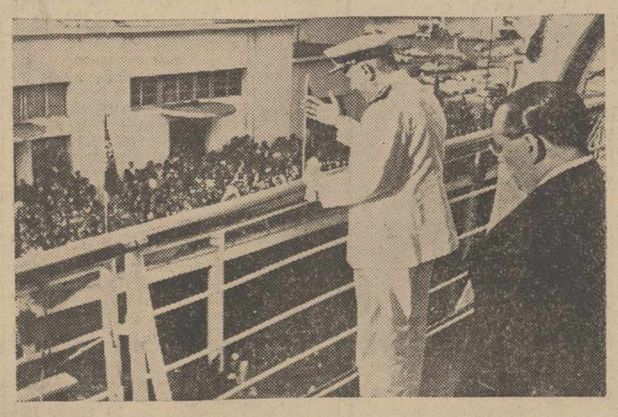

Como un pasajero más, el presidente portugués, almirante Américo Thomas, acompañado de su esposa y de un reducido séquito, embarcó en Lisboa a bordo del «Infante don Enrique», hacia Angola. Acudieron a despedirle el presidente del Consejo, Dr. Oliveira Salazar; el ministro de Asuntos Exteriores, Franco Nogueira; el embajador español don José Ibáñez Martín y una gran multitud.—(Foto Fiel)

MIL KILOMETROS CUADRADOS DE CAFETALES DESTRUIDOS EN BRASIL

EL VORAZ INCENDIO HA SIDO EXTINGUIDO EN SU TOTALIDAD

Curitiba (Brasil), 10. — El gobernador del Estado de Parana, Ney Braga, ha declarado que los incendios que se han producido en su Estado, se hallan casi extinguidos en su totalidad.

El gobernador regresó a Curitiba, después de inspeccionar una región de mil kilómetros cuadrados, en los que las plantaciones de café han quedado totalmente destruídas por las llamas.

«La situación —ha dicho— ha mejorado notablemente y se ha podido controlar la mayoría de los incendios».

Más de 300 personas resultaron muertas a causa del fuego, que destruyó cuatro pequeñas ciudades, y quedó toda vegetación en una zona que abarca la tercera parte del Estado, próximo a la frontera con Paraguay.

Los daños se elevan a varios millones de cruzeiros. — Efe.

La operación "Plus Ultra" en Valencia

Valencia.—La operación «Plus Ultra», en la que intervienen 16 niños de toda España, se encuentran en Valencia como una de las etapas de su recorrido. Dicha operación ha sido organizada por Radio Madrid y la Compañía Iberia. En la foto los niños ante una falla dispuesta para ellos.—(Foto Europa Press)

Wallace sostiene su intransigente posición

Contra la igualdad racial

Birmingham (Alabama, Estados Unidos), 10. (Crónica de la Agencia EFE, recibida por teletipo, exclusiva para DIARIO-DIA).

El campeón del segregacionismo en los Estados norteamericanos del Sur, el gobernador de Alabama, George Wallace, ha tenido que poner esta mañana sus cartas sobre la mesa en la lucha que dirige contra la integración en las escuelas por el mantenimiento de la separación de razas en los establecimientos docentes del Estado.

En una orden firmada escasamente unas horas antes de la prevista para el comienzo de las clases, Wallace ha ordenado que las escuelas a las que la autoridad federal había ordenado que admitieran a los alumnos negros no abrirán sus puertas a los niños de color, limitándose, como en el pasado, a tener a los blancos como alumnos. Desconfiando incluso de las autoridades locales, el gobernador ha enviado a la Policía del Estado para que asegure que sus órdenes serán cumplidas.

En una de las escuelas de Birmingham ha sido admitido sin dificultad un grupo de alumnos blancos llegados a la misma poco antes de que dieran comienzo las clases. Por el contrario, han sido rechazados por las tropas estatales dos niños negros que habían acudido con la esperanza de ser admitidos, después de haber formalizado su matrícula la semana pasada.

Las restantes escuelas afectadas por la crisis de la integración se encuentran en Tuskeges y en Huntaville. La sorpresa ha sido que esta última ciudad no fue citada en la orden firmada por el gobernador Wallace, provocando con ello la sorpresa general. Ello ha dado lugar a innumerables cábalas y conjeturas en Birmingham, donde algunos piensan que la actitud de Wallace obedece a la acción judicial entablada contra el gobernador por los padres de algunos niños negros que previamente habían sido rechazados. Otros comentaristas opinan que la actitud del gobernador obedece al deseo de no crearse excesivos conflictos con las autoridades federales y ponen de relieve que Huntaville es la sede de importantes instalaciones de investigaciones especiales del Gobierno federal y que, en la práctica, la ciudad vive gracias a los fondos federales. Es posible, en efecto, que esto sea la clave del misterio.

La pasada semana Wallace anuló la fecha prevista para el comienzo de las clases en estas ciudades, impidiendo la entrada de todos los estudiantes, con independencia del color de su piel. Esta mañana, el gobernador ha anulado la orden anterior y ha autorizado el comienzo de las clases, pero sólo para los alumnos blancos, enfrentándose con ello de modo abierto con lo ordenado por el Gobierno federal de los Estados Unidos.

Es posible que el desafiante gobernador de Alabama se esté dando cuenta de que no solamente tiene en contra suya a los negros, sino que un importante sector de la población blanca se está volviendo contra él al ver amenazados los estudios de sus hijos por la radical intransigencia de Wallace.

Parece, pues muy probable, que el temor a un descontento general haya aconsejado al gobernador a abrir las escuelas para los alumnos blancos. Ya ayer se vió precisado a lanzar en un discurso televisado un llamamiento al pueblo, que constituye de hecho un llamamiento a la calma.

Poco antes del discurso de Wallace, fueron lanzadas ayer dos bombas incendiarias contra el domicilio de un rico industrial negro, A. G Gaston, que por fortuna no produjeron víctimas. Pero el pasado miércoles fue arrojado un paquete de dinamita. Un hombre resultó muerto y veinte personas heridas como consecuencia de los incidentes registrados después de este atentado.

Lo cierto es que la decisión adoptada por Wallace sobre la reapertura de las escuelas parece despejar un tanto la incógnita sobre las intenciones del gobernador del Estado después de varios días de incertidumbre sobre lo que iba a ocurrir. Pero esta decisión le enfrenta una vez mas contra el Gobierno federal, quien, de acuerdo con la tradición anterior y en atención a la actual presión de los negros, parece poco probable que permanezca impasible.

WALLACE SOSTIENE SU POSTURA

Montgomery (Alabama), 10.—El gobernador del Estado de Alabama, George Wallace, mantiene a ultranza su postura contra la igualdad racial en las escuelas de las tres principales ciudades del Estado, Birmingham, Mobile y Tuskegee y elude la notificación de un tribunal federal que le ordena no oponerse a la integración racial y que le han entregado por escrito los agentes judiciales federales.

Varios de éstos, cada uno provisto de un oficio escrito mandatorio destinado a Wallace, llegaron anoche para ver a éste en Montgomery, capital del Estado y se situaron en diversos puntos del Capitolio (edificio gubernamental de cada Estado) para tratar de abordar en cualquier momento al gobernador y hacerle entrega de la orden judicial. Don Dorrest, que manda a los agentes, llamó incluso a una de las puertas que conducen a su despacho oficial del gobernador y pese a haber estado allí éste toda la noche, uno de los secretarios dijo al agente: «El gobernador no está».

Repentinamente a primera hora de esta mañana, soldados de la guardia nacional y de la milicia estatal fuertemente armados que desde ayer, por orden de Wallace protegen el Capitolio y sus terrenos han recibido una orden tajante: desalojar del edificio a los agentes judiciales federales y a cualquier otra persona no autorizada. Así lo han hecho y han forzado a los agentes a marcharse teniendo que sacar a algunos de escondrijos donde se habían apostado. Poco después de marcharse los agentes el gobernador, que aparecía cansado y malhumorado ha salido de su despacho y, protegido por soldados, policías y guardaespaldas ha subido en un coche y se ha marchado con rumbo desconocido.

Seymore Trammell, secretario estatal para asuntos financieros que ha sido el que por encargo de Wallace ha dado la orden a los soldados, ha-

(Continúa en sexta página)

Kennedy trata de persuadir al Gobierno subvietnamita

Para que adopte medidas que le devuelvan el apoyo popular

Wáshington, 9.—Norteamérica está usando su influencia para persuadir al Gobierno subvietnamita «para que tome aquellas medidas que le devuelvan el apoyo popular", ha declarado el presidente Kennedy en una entrevista televisada.

Asimismo, ha manifestado Kennedy que los Estados Unidos no tenían la intención de reducir su ayuda a vietnam del Sur.

"Estamos persuadiendo al Gobierno sudvietnamita para que tome aquellas medidas que le devuelvan el apoyo popular. Esto lleva su tiempo y debemos ser pacientes y persistir".

El presidente Kennedy señaló, asimismo, que él cree en la teoría de que si cae el Vietnam del Sur, el resto del sudeste asiático caerá también en las manos del comunismo.

Kennedy fué preguntado, en una referencia obvia a las informaciones de que la Agencia Central de Información norteamericana financiaba actividades de policía secreta en Vietnam del Sur, indicaba la Agencia, podría realizar su propia política.

—No —contestó el presidente—. Esta es una acusación frecuente, pero no sucede así. El director de la Agencia Central de Información, J. Maccone, toma parte en las sesiones del Consejo Nacional de Seguridad. Hemos tenido un número de reuniones en los últimos días acerca de los acontecimientos sudvietnamitas y John Maccone ha asistido a ellas. La Agencia Central de Información coordina sus esfuerzos con los departamentos de Estado y Defensa.

Tras referirse el presidente a que Norteamérica no podía esperar que los países del sudeste asiático hicieran lo que los Estados Unidos desearan que hicieran, ya que esas naciones tienen sus propios intereses, personalidades y tradición, puso de relieve que Norteamérica desearía ver a Cambodia, Tailandia y Vietnam del sur vivir en armonía, aunque existieran antiguas diferencias entre las naciones.—Efe.

Medalla conmemorativa del Concilio

ROMA. — Esta medalla de oro, del escultor Affer, de Milán, ha sido diseñada especialmente para ser ofrecida al Papa Pablo VI, con ocasión de la apertura de la segunda sesión del Concilio Ecuménico. En el anverso figura la efigie de Pablo VI y en el reverso las de Juan XXIII y Pablo VI.

(Foto Europa Press)

M.C.D.2022

PALENCIA AL DIA

Llamada futbolística

Por el nuevo presidente del Palencia F. C., don Angel Pedrero Fernández, se ha hecho una llamada pública a los jugadores locales y de la provincia, que deseen integrarse en el club futbolístico representativo de Palencia.

Es una llamada urgente y serena, al mismo tiempo. Se quiere con ella invitar a cuantos se consideren con facultades para desempeñar un cometido, por pequeño que sea, en las filas del balompié local, asistan en la tarde de hoy a «La Balastera», a fin de ponerse a las órdenes, si la elemental prueba futbolística a que se les someta responde, del entrenador del club señor Cisneros.

Los vientos futbolísticos que soplan por nuestros lares, no son por estos tiempos muy halagüeños. Salvo esos equipos del norte de la provincia, y algún otro de la capital y del sur cerrateño, apenas existe entidad futbolística capaz de ofrecer algún puntal para el Palencia C. de F., ni, siquiera, de ser cantera de futuras promesas.

Antiguamente, existieron bastantes equipos federados. Algunos de ellos, en la propia capital (recordemos, a vuelo pluma, aquellos entusiastas Castilla, Gimnástica, Hércules, Rayo, Saeta Roja, Maristas, Aprendices de la Fábrica Nacional, Primera Piedra, Parque Móvil, entre otros) que animaron con sus encuentros y con sus competiciones en el antiguo campo «José Antonio», de la carretera de Grijota, las mañanas domingueras, galvanizando a la afición que tomaba partido entusiasta por los correspondientes colores.

Esta pléyade de equipos de la capital desapareció (apenas subsisten uno o dos modestísimos), y, con ella, la cantera futbolística para empresas de más altos vuelos futbolísticos.

Por eso, la llamada del nuevo presidente del Palencia F. C., tropezara con serios inconvenientes para ser oída, por cuanto apenas existen conjuntos provinciales (y hacemos la salvedad de la zona norte, como hemos dicho), que puedan recogerla y ofrecer sus jugadores.

Pero el fútbol palentino necesita, y con toda urgencia, esta aportación. Sin materia prima, no hay fútbol. Y los jugadores son la materia prima necesaria. La Liga está a punto de comenzar. Y el club local, ya esbozado, necesita apuntalamientos o reservas. Son los que se trata de conseguir rápidamente, con visitas a las provincias próximas y con la invitación cursada a los jugadores aficionados de la provincia en activo. Entre todos quizá podrá sacarse el conjunto necesario, para entrar, con los mismos entusiasmos de siempre, en la próxima competición, y, con alguno de ellos, podrá irse fraguando la cantera del futuro.

Y, a propósito de fútbol, --es la noticia de actualidad-- acaba de hacerse pública la lista de miembros que componen la nueva directiva del «Palencia F. C.».

Un grupo de animosos palentinos, que van a romper la lanza de su entusiasmo y de su esfuerzo por los colores morados.

Hoy han tomado posesión de sus cargos, y empiezan a actuar a «ritmo vivace» (la competición liguera está a punto de comenzar), por y para el Palencia de sus amores y de los nuestros.

También envían su llamada a la afición palentina. Necesitan su colaboración y su ayuda. Y como el fútbol es asociación, estimamos que el equipo de socios de honor y de número se consiga en grado numérico suficiente, para que el conjunto morado siga haciendo honor a su vieja solera deportiva, y siga paseando dignamente el nombre de la Palencia futbolística --que es lo que cuenta-- por esos campos del grupo décimotercero en el que va a competir.

Ayer noche fue clausurada la Tómbola de Caridad

Tuvo un éxito sin precedentes

Lo anunciábamos ayer. La Tómbola de Caridad fué clausurada en la noche del martes. Con un éxito sin precedentes, pues rápidamente se agotaron todos los boletos. Y eso que hay que tener en cuenta que la lluvia hizo su aparición —y bendita sea para otros destinos— y amenazó con echar a perder esta última jornada.

Pero el público no se inmutó. Sabía que todos los regalos que aun había en la Tómbola iban a salir de las cestas de las señoritas que con tanto cariño como desinterés han colaborado durante estos días y no se apartó del stand hasta agotar todos los boletos. Antes de las nueve y media de la noche, las cestas quedaron vacías y se llegó a la gran meta gracias a la generosidad de los palentinos.

SORTEOS EXTRAORDINARIOS

El lunes hubo dos sorteos extraordinarios, el que corresponde al número de orden 5, en el que salió favorecido el número 2.058, que tiene como premio una hermosísima y valiosa vajilla.

Los números 2.057 y 2.059, con premios de consolación también.

Y, a seguido se procedió al sorteo extraordinario número 7, poniendo las ruletas en movimiento, y marcando éstas el número 29.279 premiado con un hermoso objeto.

Como en los anteriores, también tuvieron premios de consolación los números 29.280 y 29.278.

Y en la noche del martes se hicieron otros dos sorteos extraordinarios para cerrar con ellos la Tómbola, pues se hicieron inmediatamente después de agotarse los boletos.

Estos sorteos dieron el siguiente resultado:

SORTEO número 6. — Premiado el número 22.198.

Los números 22.197 y 22.199, tienen premios de consolación.

SORTEO EXTRAORDINARIO DE CLAUSURA. — Premiado el número 23.018.

Los que posean estos números, así como los que aun tengan algunos boletos premiados con puntos o con otros premios, pueden pasar a recogerlos seguidamente.

ELECTRA POPULAR VALLISOLETANA, S. A.

AVISO

Hoy, día 11, desde las nueve a las doce horas, y para efectuar unos trabajos urgentes, se cortará el servicio de energía eléctrica al sector de Manuel Rivera, que comprende las calles siguientes: Avenida de Manuel Rivera, Teniente Andrés Velasco, Estrada, Cura, Rizarzuela, prolongación de Becerro de Bengoa, San Juan de Dios, final de Burgos, y Avenida de Casado del Alisal (desde San Lázaro a Travesía Estación de Pequeña Velocidad.

Palencia, 10 de septbre. de 1963.

¡AL FIN!

Se ha abierto al público el despacho de vino de la

CUBA 12

A 60 pts. cántaro

El mejor y más agradable CLARETE de toda la cosecha, en la acreditada bodega

N. RODRIGUEZ LAGUNILLA

(VILLAMURIEL DE CERRATO)

¡Aproveche la gran ocasión que esperaba!

SUCESOS LOCALES

ACCIDENTES DE CIRCULACION. —En la Plaza de León colisionaron un Seat, conducido por el vecino de nuestra ciudad, Fernando Carro Izquierdo, y una «Lanz Rover», que pilotaba Teodosio Martín. El accidente, afortunadamente no tuvo mayores consecuencias que los destrozos de escasa importancia en el Seat.

Al parecer, según ha manifestado el conductor del «Lanz Rover», se produjo al intentar él frenar dada la preferencia de paso del «Seat», y resbalar el coche sobre el pavimiento recién regado.

Cuando transitaban por la calle Mayor en una motocicleta a gran velocidad, César Novis Villegas, domiciliado en las Casas del Hogar número 71, que conducía la máquina, y Pablo Pérez López, domiciliado asimismo en aquella barriada, y que le acompañaba ocupando el asiento posterior, se estrellaron violentamente contra un turismo, que salía de la calle de Martínez Baladrón. A causa del encontronazo, los dos motoristas resultaron heridos, siendo atendidos en la Casa de Socorro, donde el personal de guardia los apreció contusiones y golpes de pronóstico leve, salvo complicaciones, pasando a sus respectivos domicilios.

Del suceso se ha dado cuenta al Juzgado correspondiente.

PERDIDA. — El vecino de Fuentes de Nava, Julián Antolín Matías, denunció en la Comisaría de Policía la pérdida de unas gafas de sol, valoradas en 115 pesetas.

BROMA PESADA.—A Vidal González San Miguel, con residencia en el núm. 28 de la calle Ibiza, le curaron en la Casa de Socorro una herida leve en el epigastrio. Según ha manifestado, le fue producida, cuando trabajaba en unas obras de la construcción en la Avenida de Casado del Alisal, por algún desconocido que le disparó con una escopeta de aire comprimido. Ha indicado asimismo, que a otro compañero le agujerearon el sombrero, y a un tercero, le pasó el perdigón rozando, sin que pudieran ver quién era el «gracioso», que se entretenía con tan pesada broma.

SUCESOS EN LOS PUEBLOS

Un hombre apuñalado en un bar de Tariego

Resultó con heridas graves en la espalda

En compañía de otros amigos, se hallaba en un bar de Tariego de Cerrato el vecino de aquella localidad, Jerónimo López Paredes, casado y jornalero, cuando de pronto, sin que nadie se apercibiera de ello, fue apuñalado por la espalda por su convecino, Prudencio Paul Barriosuso, de 48 años de edad, quien le asestó tres puñaladas con un cuchillo de cocina, de tres centímetros de ancho por 17 de largo, que llevaba oculto en el bolso de la chaqueta.

Mientras unos de los asistentes detenían y desarmaban al agresor, otros trasladaron urgentemente al herido a casa del médico, y de allí, a Palencia, en cuya Residencia del Seguro de Enfermedad ingresó en grave estado.

Prudencio ha manifestado que no fue nunca su intención matar a su paisano, al que tan sólo intentó dar un escarmiento porque por la mañana se había portado groseramente a la puerta de su domicilio.

El agresor ha quedado detenido a disposición de la Autoridad judicial competente.

¡¡CALVOS!!

¡ULTIMO INVENTO!

Exito garantizado contra la CALVICIE, SEBORREA, CASPA, GRASA, y CANAS

Informe gratis enviando dos sellos.

LABORATORIO RUDY - MERK

Apartado, 14.548 MADRID

(Desistir curiosos)

CINE REY DON SANCHO

Hoy miércoles :--: Grandioso Estreno

SESIONES: 5, 7'30 y 10'30

El primer film de Michelangelo Antonioni

"EL ECLIPSE"

Alain Delon — Monica Vitti

La película que hace unos meses usted creyó no poder ver

(Mayores)

MANTAS DE LANA

VENTAS EN FABRICA

David Rodríguez, S.A.

(Batán de San Sebastián)

Cartelera

TEATRO PRINCIPAL

HOY: Presentación de la gran actriz MARI CARRILLO y su extraordinaria Compañía de Comedias, con el ESTRENO de «LOS DERECHOS DEL HOMBRE», la obra más divertida de ALFONSO PASO —

Funciones a las 7'45 de la tarde; y 11 de la noche

Vea el espectacular cortometraje en technicolor:

"LA MELODIA VIAJERA"

que se proyecta durante la presente semana en el cine:

«OLIMPIA» de Barruelo de Santullán

Dietario

Miércoles 11 de Septiembre 1963

Nuestra Señora de la Cueva Santa.—SANTORAL: Santos: Proco, Jacinto, hermanos; Vicente, abad; Diodoro, Diomedes, Didimo, mártires; Pafnucio, Paciente, Emiliano, obispos; Teodora, pte. (Misa: De Feria (Domingo XIV de Pentecostés). Color: Verde).

Sale el sol a las 5'50 horas y se pone a las 18'33 horas. Sale la luna a las 0'0 horas y se pone a las 14'24 horas. Luna nueva el 17.

EL TIEMPO EN PALENCIA

Barómetro: A las 18 de ayer, 698'2. A las 8 de hoy, 698'1. — Temperaturas: Máxima de ayer, 25'2. Mínima de hoy, 8'8. —Dirección del viento: A las 18 de ayer, W. A las 8 de hoy, calma. — Humedad relativa media, 48 por 100.

EFEMERIDES. — 1524: Nace el poeta Rousard. — 1556: Nace San José de Calasanz. — 1611: Nace el mariscal de Turenne. — 1881: Coronación de la Virgen de Montserrat. —1883: Muere Sarmiento. — 1919: D'Annunzio ocupa Fiurne.

Cuatro Cantones

La traca

La traca final asustó a las estrellas.

Las estrellas se estaban recreando en la noche; una noche plácida, agradable, francamente extraordinaria, como debe caber a una noche que ha sucedido a un día magnífico, indudablemente el mejor de la feria y fiesta, por lo que se refiere al capítulo atmosférico.

Y en medio de la recreación de las estrellas, la traca taladró la noche con su estampido impresionante.

Medio Palencia estaba dormido. Medio Palencia estaba despierto, volcado en la calle, saliendo de los teatros, de los cines, del circo, de los bares y cafeterías, o bailando a la luz de la luna bajo los cables que cuadriculan el aire de la plaza de las Casas del Hogar.

La mitad de Palencia, que dormía, ni se enteró de que la feria terminaba; tal vez (los más cercanos a las Casas del Hogar), sentirían entre sueños algún lejano ruido; pero todos siguieron soñando y descansando.

Y como las Ferias y Fiestas de San Antolín no podían despedirse sin el correspondiente coreo de los palentinos, he aquí que la otra mitad, la que bailaba y paseaba, la que bebía cerveza o «wkhisky», la que comía churros o jugaba en las tómbolas, la que subía al caballito o «tiraba al blanco», sintió el culebreo de esa emoción «palentina» al estallar la traca.

Las estrellas se asustaron.

...Y los palentinos vieron que el familiar capítulo de una Feria más se terminaba; bajo las estrellas asustadas, y la luna impasible, se firmaba y fechaba (en ocho de septiembre, bien cumplido) con estruendo y con luminarias.

La traca ha vuelto a Palencia a su normalidad.

¡Las Ferias y Fiestas de San Antolín han terminado...!

Nueva Directiva del "Palencia Club Fútbol"

La preside don Angel Pedrero Fernández

Todo se va normalizando y entrando en el cauce debido. Ya tenemos Directiva del «Palencia C. de F.». Con lo que entra en un normal funcionamiento.

De manera oficial se nos comunica atentamente que dicha Directiva ha quedado constituída como sigue:

JUNTA DIRECTIVA DEL PALENCIA C. F.

Presidente: D. ANGEL PEDRERO FERNANDEZ

Vicepresidente: D. José Luis Martínez Martínez

Secretario: D. Ramón García González

Tesorero: D. Mario Aguado de los Bueis

Contador: D. Bonifacio Aguayo Lorent

Vocal: D. Gerardo Cisneros

Ya se han posesionado de sus cargos en una reunión que han tenido esta misma tarde.

Por cierto que en esta primera reunión se trataron asuntos de gran interés para la buena marcha del Club.

Era natural que el primer problema planteado fuera el de los jugadores que han de defender al Club. Se quiere llevar a la práctica un plan meditado muy seriamente, para «ir haciendo» jugadores. Claro que mientras eso llega ya se expuso que de momento había que hacer frente a las realidades y obligaciones urgentes.

Y estas realidades y estas obligaciones urgentes, empezaban por señalar que el próximo domingo empieza ya el Campeonato de Liga. Hay que presentarse en Salamanca para jugar el primer partido oficial contra el «Salmantino» y se pretende hacer un buen papel. Por esfuerzos de los directivos no ha de quedar.

En la tarde de ayer martes ya empezaron los ejercicios en La Balastera y la observación, por el preparador, don Gerardo Cisneros de los muchachos. Lo demás, vendrá por sus pasos medidos.

ADMISION DE SOCIOS

Ahora lo que hace falta es que la afición responda al esfuerzo y entusiasmo de los directivos. Se acordó, por ello, que quedara abierta la admisión de socios en el domicilio social del Club, desde hoy mismo en Don Sancho, 1, tercero.

VIAJE A VALLADOLID

Al objeto de ver posibilidades para el equipo local, los directivos —algunos de ellos— se proponían trasladarse a Valladolid con tal objeto. Informaremos, a su debido tiempo, del resultado de este desplazamiento.

SE DESTAJAN

trabajos generales de albañilería, individuales o por cuadrillas

PASTOR

Modesto Lafuente, 16

ESCENARIOS Y PANTALLAS

Estreno de «Carolina» en el Teatro Principal por la Compañía de Elder Barber

Elder Barber, la popular cantante de melodías modernas, la de la voz dulcísima, que se hizo célebre en el mundo a través de sus intervenciones por la radio y la televisión, ha buscado nuevos éxitos por otros caminos artísticos, formando una compañía de comedias musicales, y presentándose en ella como primera figura cantante y, también —y esto es lo original— como autora.

En esta nueva y doble faceta se presentó Elder Barber al público palentino en el Teatro Principal el lunes, con la comedia musical, dividida en dos partes y diez cuadros «Carolina», de la que es autora, junto con su director musical Moreno-Buendía, que ha compuesto la música.

La nueva experiencia de la conocida estrella de la canción ligera, ha resultado bastante afortunada.

La obra «Carolina», tiene cosas, en el plano literario-folklórico (costumbrismo hispanoamericano, principalmente) gratas. Musicalmente, ofrece números de buena línea melódica: «Carolina», «Me gusta contigo soñar», «Candombe», «¡Ay, amor mío!», «¿No sé por qué?», entre otros, que tienen inspiración y excelente orquestación, haciéndose pegadizos.

Argumentalmente, la obra es una ligera comedia, con el tema de una heredera que busca el amor de un hombre, a través de Buenos Aires, Méjico y Estados Unidos, que es donde ocurre la acción, en la que se intercalan los diez cuadros musicales, bien presentados —con vestuario típico— y discretamente montados, a base de la actuación, como cantantes, de Elder Barber y el galán Alberto Berco, que cumplen satisfactoriamente con su respectivo cometido, y del bailarín Hernando Hiram's y su disciplinado «Hiram's Ballet», que —digámoslo en su honor— saben coreografía.

En la parte hablada animan la escena Alfonso del Real, cuya personalísima vis cómica saca el mayor partido de las pocas situaciones humorísticas que la comedia ofrece, y la buena actriz Trini Alonso.

El público se entretuvo, aplaudiendo al caer el telón.—*F. Buisán.*

5 meses en cartel en Madrid y sigue llenando

La comedia más divertida de ALFONSO PASO

Los derechos del hombre

que HOY presenta la gran Compañía de

Mari Carrillo

en

TEATRO PRINCIPAL

¡DIVERTIDISIMA!

Los derechos del hombre

LA MEJOR COMEDIA DE ALFONSO PASO

Los derechos del hombre

HOY

ULTIMO DIA PARA ADMIRAR ESTA COMEDIA QUE TRIUNFA EN ESPAÑA ENTERA

CASA DE SOCORRO

LESIONADOS. — El personal de servicio en la Casa de Socorro, ha prestado asistencia médica a los siguientes:

María A. Cristóbal, de 14 años, que sufría herida contusa en la región occipital, causada por caída.

Lucía Barón, de 34 años, contusión en la falangeta del dedo medio de la mano derecha.

Valeriana Padilla, de 21 años, herida incisa en el dedo índice de la mano izquierda, causada por una aguja.

Manuel Pelayo, de 3 años, herida contusa en la región rotuliana.

José María Gil, de 35 años, herida incisa en la región palpebral superior derecha.

Raquel Pérez, de 29 años, herida incisa en la región media frontal.

Dionisio Vián, de 34 años, ligera intoxicación etílica.

Victorino Rubio, de 10 años, herida por explosión de cartucho en la mano derecha, quemaduras de segundo grado en la cara, mano y brazo.

Felisa Peña, de 30 años, herida por mordedura en el dedo pulgar de la mano izquierda, por agresión.

Pelikan

GOMA ARABIGA

Industrias Gráficas

DIARIO-DIA

MAYOR, 145-147 • PALENCIA

Delegación Provincial del Ministerio de Información y Turismo

En esta Delegación Provincial, Mayor, 11, están a disposición del público que pueda interesarle, las Bases del III Concurso Nacional de Prensa, Radio y Televisión que convoca la Cruzada de Protección Ocular de Barcelona.

El plazo de admisión finalizará a las doce horas del viernes, 10 de enero de 1964.

Palencia, 10 de septiembre de 1963. —EL DELEGADO PROVINCIAL.

Rincón ameno

COSAS DEL TEATRO

Germán Lopezarias cuenta en «Ya» que el director teatral Gustavo Pérez Puig ensaya una obra. Uno de los actores que tiene a su cargo un pequeño papel, es totalmente nuevo. Gustavo quiere ver cómo trabaja y le manda interpretar su parte.

Sale el actor. El papel es algo cómico. El muchacho empieza a decir lo que le corresponde. Lo hace tartamudeando y dando muestras de estar nervioso.

Gustavo advierte que el actor imprime un carácter interesante al papel por hacerlo tartamudeando. Pero quiere verlo sin tartamudear y dice:

--De esta manera está muy bien. Creo que el efecto es formidable. Hágalo usted ahora sin tartamudear.

Y el actor contesta:

--No puedo. En cuanto piso el escenario me entra un temblor de muerte...

ANTE TODO, LOS SENTIMIENTOS

Timoteo consulta a un amigo íntimo:

--No sé qué hacer. Puedo casarme con una señora mayor muy rica a la que no quiero o con una joven muy pobre a la que profeso gran cariño.

--Ante todo debes ser leal a tus sentimientos y, por lo tanto, te debes casar con la joven pobre.

--Gracias. Seguiré tu consejo.

--Y si no te importa, dime dónde vive la señora mayor muy rica.

CRUELDAD

Manolo Zarzo está explicando a un grupo la personalidad de José María el Tempranillo. Manolo hace de bandido en la película. Y a fuerza de leer el guión y la biografía, conoce perfectamente la ferocidad de aquel bandido de la sierra.

Zarzo explica que era muy sanguinario. Que no perdonaba a nadie cuando vencía. Que le gustaba matar por matar. En resumen, que el Tempranillo era una fiera.

Sigue Manolo Zarzo explicando:

--Mató a cientos de personas...

Y para afirmar lo que acaba de decir, añade:

--¡Y sin coche!...

FUGA DE VOCALES, NUM. 1:

. c.r.z.n s.n m.nch. n. s. .nt.m. f.c.lm.nt.

SH.K.SP..R.

Solución al número 25:

En el arte de la marinería más sabe el más simple marinero que el mayor letrado del mundo.

CERVANTES

CRUCIGRAMA

Número 5:

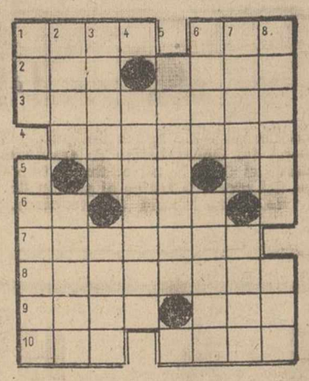

Horizontales: 1: Falto de jugo y lozanía. Manto que usan los beduinos. 2: Onda. Aves. 3: Máquina de oficina. 4: Para pesarse (plural). 5: Río gallego. Repetido: niño pequeño. 6: Del verbo ser. En latín; así, de este modo. 7: Brotasen. 8: Allanaran. 9: Corte de los árboles. Anudo. 10: Demostrativo. Fieras.

Verticales: 1: Pueblo aragonés. Fin, término. 2: Mes del calendario israelita. Aposentos. 3: Mueble (plural). Río africano. 4: Adviértase. 5: (al revés) Albergado. 6: (al revés) Abertura. La producen ciertos insectos. 7: Título de nobleza. Anagrama de un organismo internacional. 8: Pusiesen al fuego. Los que estamos presentes. Sol. al Crucigrama número 4:

Horizontales: 1: Mira. Ala. 2: Ede. esaC. 3: Seducido. 4: Mesones. 5: Sas. Pa. 6: An. San. 7: Macerar. 8: Adularon. 9: Raro. Oso. 10: Ara. Urbs.

Verticales: 1: Más. Cámara. 2: Idem. Nadar. 3: Redes. Cura. 4: Susásela. 5: Acosara. 6: Asín. Narón. 7: jadeP. Rosa. 8: Acosar. Nos.

DE ENSEÑANZA

DELEGACION ADMINISTRATIVA DE EDUCACION NACIONAL DE PALENCIA

Por haberse padecido error en la transcripción de la nota publicada por esta Dependencia en DIARIO-DIA del día de ayer por la presente se precisa las fechas en que se adjudicarán destinos por la Comisión Permanente de Educación Primaria:

Día 12 y horas de las 12 de la mañana: Concursillo de Traslado en localidades de censo superior a 10.000 habitantes.

Día 14 y hora de las once de su mañana: Maestros y Maestras opositores de promociones anteriores a la del año en curso que sirven escuelas con carácter provisional que no habiéndoseles adjudicado destino en el Concurso General, han sido desplazados de su escuela. Asimismo Maestros Volantes Confirmados por Resoluciones de 16 de julio y 3 de agosto del presente año.

Palencia 10 de septiembre de 1963.

Escuela de Maestría Industrial de Palencia

FORMACION PROFESIONAL INTENSIVA

Por el Patronato Nacional de Protección al Trabajo, se anuncia la celebración de tres cursos, Albañilería, Fontaneros-Calefactores y Carpintería, que se celebrarán en este Centro, a partir del 1.º de Octubre y con una duración de seis meses

El número de plazas será de 20 para cada curso y a ellas pueden concurrir todos los trabajadores mayores de 18 años que disfrutarán un jornal de estímulo de 65,00 pesetas diarias.

MATRICULA: Del 20 de Agosto al 15 de Septiembre.

Información y detalles: En esta Escuela, (Jardinillos de la Estación).

M.C.D.2022

LA MUJER Y LA MODA

Dama: "Invierno" 1964

Medias de lana, botines y katiuskas, para los meses de enero y febrero

Por PATRICIA SOLER

El frío invierno que saltándose las insinuaciones del calendario se nos viene encima está muy de acuerdo con la moda 1963-64. La dama ahogada en mullidas lanas, bufandas aparatosas y medias de color, es la mujer del invierno 1964 que París, en un soplo de sentido común nos envía.

BUFANDAS Y CAPOTAS Y MEDIAS DE COLORES

Este invierno las caras de las damas se verán envueltas en bufandas y capotitas de la misma tela que el abrigo o traje de chaqueta. El largo de las faldas continúa en las alturas. Las espaldas son largas y lisas, las mangas de corte japonés.

Para las mañanas el español Berlanga ha vuelto a dar vida a las medias de espuma, gruesas y resistentes, que tanto se llevaron hace dos temporadas. Las medias lanzadas por el director de la moda del mundo son de tonos vivos: verde musgo, amarillo otoño, rojo ladrillo, blanco y negro. Los dibujos, en formas geométricas.

NEGRO SOBRE FONDO BLANCO

Inspirado sin duda en los lienzos surrealistas Jacques Hiem ha creado para las horas blancas, para la nieve, los tonos blanco y negro.

El traje de chaqueta es negro en piel de cabra o sintética que imite al astrakán u otro tipo de piel con

Medias de lana, botines y katiuskas, para los meses de enero y febrero. (Foto Europa Press)

pelo largo y rizoso. El pañuelo de cabeza que preserva de la humedad y las katiuskas son de piel de cebra.

BOTAS, BOTINES Y KATIUSKAS

El último grito de la moda de este invierno lo constituyen sin duda los botines de piel corto, las botas de media pierna y las katiuskas que cubren por encima de la rodilla.

Dentro de este estilo de calzado cien por cien de sport, están los estilos para campo, calle y universidad. Las hay planas, aupadas con gruesos tacones de tapas y tacón medio.

En cuanto a las pieles o tejidos con que se confeccionan la variedad es grande. Los botines más elegantes son los confeccionados en el mismo tejido que el chaquetón. En pieles se llevará mucho los tonos oscuros, negro, rojo y marrón.

«EUROPA PRESS»

Resurgió del olvido

Verónica Lake triunfa en la T. V. americana

La famosa estrella de cine hizo de camarera durante dos años

Por MONTSE DORIA

A los cuarenta años, cuando se posee una belleza delicada, una figura esbelta y un nombre que sonó «fuerte» un día, no es fácil resignarse al anonimato. Y esto es lo que le ha ocurrido a Verónica Lake.

Los últimos años fueron difíciles. Olvidada a la hora de los contratos cinematográficos, pronto comprendió que los platós le habían cerrado sus puertas para siempre.

CAMARERA

Un poco herida, abandonó la lucha y aceptó el empleo de camarera en un importante bar de Nueva York. Su condición de ex-estrella de cine, hizo concebir al dueño la esperanza de una mayor afluencia de público y la ofreció un sueldo tres veces mayor que a sus otras empleadas.

Durante cerca de dos años, Verónica trabajó con heroica fuerza de voluntad. Sin embargo, la añoranza era cada día más fuerte en su espíritu y esta primavera volvió a intentar fortuna en distintos estudios de la televisión americana.

Un día visitó uno de los principales canales de Nueva York y habló largo rato con el director. Ella lo ha comentado alguna vez. Le atendió con toda delicadeza pero sus palabras no fueron muy alentadoras.

FRENTE A LAS CAMARAS DE T. V.

Los programas, estaban cubiertos para varios meses. Pero aquella misma tarde quedaba cubierta su suerte.

Uno de los actores más populares de la televisión, Rod House, tropezó con ella, se interesó vivamente pero el ánimo de Verónica Lake no estaba para conversaciones. Prefirió despedirse de prisa y llegar con puntualidad a su trabajo.

Actualmente, el nombre de Verónica Lake vuelve a escribirse con grandes letras de molde en todos los periódicos del mundo.

Rod House fue a visitarla al «Martha-Wáshington» y le ofreció un bonito contrato para uno de los canales de la televisión de Baltimore. Profesionalmente su trabajo tiene una importancia colosal y puede llegar a darle un nombre mayor que el que un día consiguió en el cine.

Toda América está interesada en el programa de variedades que ofrece semanalmente esta misma emisora y son muchas las presentadoras que han fracasado en él... «Se necesita algo más que belleza» —han repetido con frecuencia los críticos. «Esperamos ver algún día una auténtica actriz una gran señora, en el programa de variedades más cuidado de toda América».

Una oportunidad que Verónica Lake está dispuesta a aprovechar.

«EUROPA PRESS»

Mari Miguel
FAJAS A MEDIDA
Valentín Calderón, 19-21, 2º., dcha.

CROMO-DURO
Rectificado y cromado de cigüeñales en 24 horas
RAFOLS-Estación, 13.-Valladolid

El destino de tres casas de moda francesa, en manos de Elie, Michel y Serge

Por CLEO

1.—Espalda ablusada y cintura en las caderas. Goma.
2.—Creado por Goma para Patou, abrigo de línea «oscilante».
3.—Traje chaqueta para noche en brocado con cuello de piel. Maggy Rouff.
4.—Para noche, sweater totalmente bordado con azabache, sobre una falda larga de raso. Maggy Rouff.
5.—Para recibir de noche en casa, sweater hecho a mano sobre una falda larga de punto. Lafaurie.
6.—Para noche, modelo de tricot con escote bordado con piedras multicolor. Lafaurie.

Entre la veintena de creadores parisinos que han pasado sus colecciones para este invierno, tres son los que han excitado más la curiosidad general: Serge Matta, Elie Zabaleta y Michel Goma.

Si Serge Matta ha hecho hablar mucho de él ha sido porque esta última es la segunda colección que crea para la casa Maggy Rouff, cuyo futuro está pendiente de él. Aunque Maggy Rouff se mantiene gracias al «Bon Marché» la cosa no va del todo bien cuando se ha pensado en vender el negocio.

Clientes importantísimas como Farah Dibah, María Pía de Yugoeslavia, etc., han animado a Matta a luchar por el triunfo.

En su reciente colección destacan los vestidos tubo de cocktail, adornados con flecos de azabache y piedras.

Mucho violeta y rojo para los abrigos cuyo cuello sube hasta las orejas.

El caso de Elie Zabaleta que sustituye a Michel Goma en Jeanne Lafaurie, es realmente distinto.

Ex-figurinista de Dior y Balenciaga, ha lanzado hace unos días su primera colección que ha sido un gran éxito con su línea «sirena» la cual dibuja una línea cimbreante con talle alto. Los vestidos se llevan con chaquetas abombadas o toreras de plumas a las horas de vestir.

En cuanto a Michel Goma, la casa Patou espera de él todos los milagros.

Al contratarlo, la dirección ha hecho un supremo esfuerzo para revolucionar el estilo de la casa que necesita rejuvenecerse urgentemente.

En la colección presentada, destacan los modelos tubo para todas horas, con espalda hueca y cintura en la cadera.

COCINA

Septiembre, mes de las peras...

Tres recetas para prepararlas como postre

Ingredientes (para seis personas):
Huevos, tres.
Azúcar, 100 gramos.
Leche, medio litro.
Peras, seis.

MODO DE HACERLAS:

Para hacer la crema, se baten las yemas con el azúcar, se añade la leche y se pone todo en un cazo de porcelana a baño-maría, moviendo sin cesar hasta que espese. Es mejor que no llegue a hervir porque podría cortarse.

Las peras, se pelan y cuecen aparte con azúcar y agua.

PRESENTACION: Se pone la crema en el fondo de un plato de cristal y sobre ella las peras, que deberán haber quedado muy blancas. Finalmente se prepara una cucharada de azúcar quemada en una sartén y, con un tenedor, se van cubriendo poco a poco las peras.

PERAS AL VAPOR CON TOCINOS Y NATA

Ingredientes (para seis personas):
Peras de agua, seis grandes.
Azúcar, 250 gramos.
Limón, uno.
Agua, dos decilitros.
Canela, una rama.
Nata, medio litro.

MODO DE HACERLAS:

Pelar las peras, partirlas por la mitad y darles un hervor en agua con el zumo de medio limón, el azúcar y la canela. Sacarlas y dejar que sigan cociendo el resto hasta conseguir un almíbar medio. En ese momento, introducir de nuevo las peras y dejarlas que se enfrien dentro del almíbar.

INGREDIENTES PARA LOS TOCINOS DE CIELO

Yemas, seis.
Azúcar, 300 gramos.
Agua, un decilitro y medio.
Huevo entero, uno.
Corteza de un limón.

MODO DE HACERLES:

Con el agua y el azúcar se hace un almíbar semifuerte y, todavía caliente, se echa en los moldecillos, dejando enfriar el almíbar en ello y vaciándoles después. Las yemas y el huevo entero se baten un poco y se añade el almíbar, mezclándole bien con un batidor de alambre. Inmediatamente se llenan los moldes, bañado su interior con una capa de almíbar y se ponen a cocer al baño-maría, tapados con un paño blanco.

PRESENTACION: Sobre plato de cristal, se ponen medias peras con el huevo hacia arriba, donde se coloca un tocinillo. Se adorna con nata montada y guindas rojas o verdes según el gusto de cada uno.

PERAS AL CHOCOLATE

Ingredientes (para cuatro personas):
Peras al natural o en conserva, ocho.
Chocolate cobertura, 100 gramos.
Mantequilla, 10 gramos.

MODO DE HACERLAS:

Se parten las peras por la mitad y se fríen en mantequilla, dejándolas escurrir y reposar hasta que estén frías. Aparte, se derrite al baño-maría el chocolate cobertura. Cuando esté (quizá convenga añadirle un poquito de mantequilla para darle brillo y derretirle con más facilidad) se coge una porción con un cacillo y se vierte sobre las peras que estarán con las puntas hacia arriba sobre una mesa de mármol.

Quedan ideales y son exquisitas.

«EUROPA PRESS»

ELLOS SE QUEJAN

Ni autoritarias, ni frioleras

La ventana entreabierta puede transformarse en un problema

Cuando una madre de familia se queja del exceso de trabajo no es buen sistema de ayudarla el darle a entender que las cosas podían ir mejor. En esos momentos de agobio, los consejos son la pólvora que produce la explosión; el gatillo que dispara el proyectil.

Cada vez que al escribir me dirijo a ellas, me ocurre lo mismo. Me acuerdo del suspiro escéptico y de «¡ay quisiera ver en mi lugar!» lanzado por miles de mujeres ante los consejos generales dados por diarios o revistas. Sin embargo, repito, «no quisiera ser el marido tímido que enerva a la mujer o la suegra autoritaria que tiene el remedio de todo».

MI MUJER ES AUTORITARIA

Sin embargo, hoy quisiera deciros dos cosas. Dos consejos de amiga que hunden sus raíces en los comentarios amargos o desencantados oídos de boca de ellos.

Demasiado bien conocen los maridos que hay días que te llegan al final de la jornada medio muerta de cansancio, que el papel de ama de casa es el más entrañable de todos, pero también el más difícil. Que hay días que la tensión entre los niños y las obligaciones es tan fuerte, que los nervios se rompen. Todo esto, aunque tú no lo creas, lo comprenden. Todo esto, aunque a ti no te parezca, lo disculpan.

Lo que un hombre nunca disculpará ni entenderá es que su mujer intente dominarlo. Y de esto, tú lo sabes, hay mucho.

—Delante de mis amigos, me comentaba un marido joven, me trata con una desenvoltura que me molesta. Ella lo decide todo. Nunca me pregunta mi opinión sobre decisiones caseras o de los hijos.

Es buenísimo que la esposa tenga ideas claras sobre las cosas y decida, cuando está el marido, en muchos casos por cuenta propia. Pero es bueno, aconsejable, que consulte siempre que pueda las decisiones de cierta trascendencia con el esposo. Cuatro ojos ven más que dos. La impresionabilidad de la mujer es el velo que oculta el fondo de los hechos y nosotras, por temperamento, tendemos con frecuencia a los extremismos.

Además, por si esto no fuera suficiente, ese «don de mando» que extraen algunas es, en general, una falta de consideración, de tacto, de tino, de educación en una palabra...

SIEMPRE TIENE FRIO

En invierno nunca puedo abrir la ventana. Los niños y yo nos ahogamos. Cada vez que por la noche intento abrir una rendija del balcón, me hace señas de que no.

La queja de este marido me recordó uno de los programas de TV que con más éxito se han desarrollado los sábados por la noche. Elvira Quintanilla representaba en el Tercero izquierda de aquella noche la mujer que no podía dormir con la ventana entreabierta. José Luis López Vázquez, el marido que se levantaba a cada mañana con la lengua seca como un ladrillo. Mientras ella se cogía los chinos, una noche, él, suplicante, pidió abrir al menos una rendijita de la ventana. No lo consiguió y con el pijama a rayas y zapatillas se largó de la casa, a la habitación de un hotel. El programa terminó con las risas más espontáneas de los televidentes, mientras el marido por recuerdo a ella cerraba la ventana de su habitación y ella la abría...

Por lo visto el problema del frío es más serio de lo que se cree. Hay maridos que les entran ganas de no pisar la casa por esta pequeñez. Hay mujeres tan inflexibles que no dan su brazo a torcer ni a las de tres.

En caso de un friolerismo tan terrible será necesario que la mujer se deje examinar por un buen médico. No es muy normal su postura. Tal vez haya trastornos de la glándula tiroidea y el frío provenga de ello. De no ser así la perspectiva de un invierno un poco lejano todavía, proveeros de abundantes mantas y jerseys como para ir a la sierra...

MARIA ROSA GARRIDO

Octubre en puertas

Miles de niños estrenarán Bachillerato

Este paso de lo fácil a lo difícil, hay que prepararlo

Por Clara SERT

Del número de los alumnos que dentro de unos días comenzarán el curso escolar, un buen grupo estrena bachillerato.

Esto les hará sentirse importantes. Significa para ellos ilusión, responsabilidad, deseo de satisfacer la ávida curiosidad de sus inteligencias despiertas y normales. Los meses de vacaciones se han pasado de prisa y los sueños se han multiplicado. No faltarán temperamentos pusilámines a quienes asuste la nueva aventura, pero contra éstos se puede luchar. Lo que sería bien triste es que los padres no aprovecharan el formidable momento psicológico para ilusionarles con el aprobado de junio y tratar de asustarles con amenazas: "ya, ya veréis la que os espera", "la vida es muy dura y hay que trabajar"...

¿QUE LES ESPERA?

Les espera todo esto:

—La enciclopedia que contenía todas las materias para el examen de ingreso, se convirtió en un mar de libros.

—Al profesor, a la maestra cariñosa que les conocía uno por uno, desde ahora cada 45 minutos había un profesor distinto, para cada disciplina.

Aquel mundo fácil se ha roto. Pero tienen por delante seis años maravillosos de lucha, de formación y de estudio. Algo que irá puliendo, si están bien dirigidos, las facetas menos nobles de su carácter.

COMO REACCIONARAN

Cada uno según su temperamento.

—Los vagos encontrarán pronto en la falta de vigilancia, campo para cultivar su defecto. Las miradas al libro abierto y todas las pillerías de mal estudiante, se pasarán de uno a otro rápidamente.

—Existen. ¡Qué duda cabe!, los empollones. Los que intentarán meterse por todos los medios las lecciones de memoria. Son los que no estudian por saber, si no por no quedar mal.

—Pero también el estudiante auténtico demostrará sus virtudes muy pronto. Es el muchacho inquieto intelectualmente pero sereno y maduro. El que se interesa por conocer las leyes de la suma antes de las propiedades asociativas y retributivas. Todos necesitan de vosotras. Si habéis sabido observarles, sabréis también salirles al paso y enderezar cuanto antes los defectos de estudiantes, que, si no les acompañarán toda su vida.

«EUROPA PRESS»

GUIA MEDICA

ALFREDO PRIETO VIDAL
ENFERMEDADES NERVIOSAS Y MENTALES
Director del SANATORIO SAN LUIS
Ex Director del Instituto Psiquiátrico de San Boy (Barcelona)
CONSULTA DE 1 A 2,30 — PLAZA SAN LAZARO, 8

DOCTOR JOSE S. VINUESA
CIRUJANO - UROLOGO
Ex-profesor A. de la Facultad de Medicina de Valladolid
RIÑON-PROSTATA-VIAS GENITO-URINARIAS
Consulta de 11 a 1
Mayor, 91, 1.º — Teléfono, 2608

CESAR ROJO DEL NOZAL
MEDICO-PUERICULTOR DEL ESTADO
por oposición
Profesor A. de Pediatría en las Cátedras de Valladolid y Madrid
ESPECIALISTA EN NIÑOS
Consulta: Mayor, 56.—Tlf. 3420 — Domicilio: José Antonio, 18, 3.º—Tlf. 3283
Mañana: 10'30 a 1
Tarde: Horas convenidas — Palencia

FELIPE MARTIN R. ESCOBAR
Médico Electro-Radiólogo
TOMOGRAFIAS. — Radiografías seriadas. — Aparato portátil
ULTRASONIDO. — Onda Corta. — Corrientes eléctricas
Consulta de 11 a 2 y 4 a 6. Plaza de León, 2. Teléfono, 1352

OPTACIANO DURANTEZ MAYO
PUERICULTOR TITULADO
Ex-Profesor A. de la F. M. de Barcelona
Especialista en niños. Rayos X
Consulta de 12 a 2
Becerro Bengoa, 28 — Tfno. 1326

Santiago Moro
Especialista en niños
REANUDA SU CONSULTA

Dr. Joaquín D. Cascón
MEDICINA Y CIRUGIA DE LOS APARATOS URINARIOS Y DEL GENITAL MASCULINO
Consulta de 11 a 1. República Argentina, núm. 6. Tel. 2502

NOVEDADES LITERARIAS.
EXPOSICION PERMANENTE
DE LIBROS, EN I. G. DIARIO-DIA

TRACTORES
DAVID BROWN

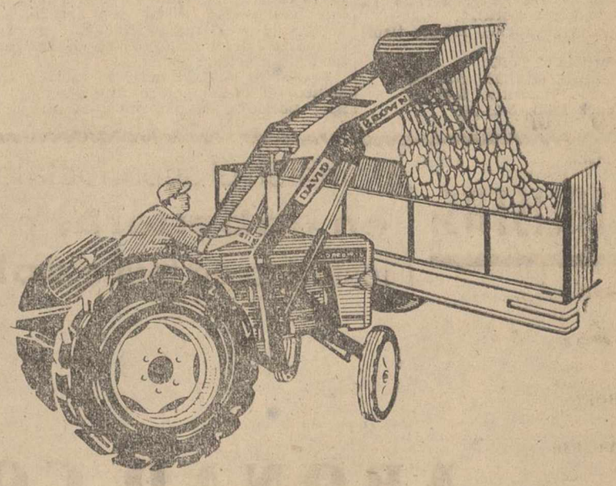

Especialmente equipados con
PALA CARGADORA para TUBERCULOS
(Remolachas, patatas, etc.)
EL TRACTOR INGLES DE MAXIMA CALIDAD Y MINIMO CONSUMO
52-42,5 y 35 CV.
NORMALES Y VIÑEROS
ENTREGAS INMEDIATAS
Distribuidor exclusivo
Finanzauto, S.A.
Mayor, 9 — PALENCIA

M.C.D.2022

DEPORTES

La Vuelta Ciclista a Cataluña

El belga BRANDTS ganó la tercera etapa

NOVALES, NUEVO LIDER

Lloret de Mar, 9.—Se ha disputado esta tarde la tercera etapa de la Vuelta Ciclista a Cataluña, entre Calella y Lloret de Mar, de 183 kilómetros, que ha dado vencedor al belga Brandts y nuevo líder a Novales.

Brandts empleó un tiempo de 5-37-25, el mismo que el nuevo líder, y, a continuación, se clasificaron Honrubia, con 5-37-52 y el italiano Pettinelli, con 5-37-58.

A la una y nueve minutos de la tarde de ha dado la salida en Calella a los 80 corredores que siguen la prueba y en seguida se han lanzado fuertemente a la batalla, registrándose la primera escapada a cargo de Segú, Gabriel Más y Novales. Este, muy combativo toda la etapa, ha cosechado al final, el premio al jersey de líder. Sin embargo, en esta primera escapada, Más, Segú y Novales han sido pronto alcanzados por el pelotón. Otra escapada digna de mención corre a cargo de Rogelio Hernández y Uriona, pero su ventaja es pronto neutralizada. Uriona vuelve a insistir, junto con Honrubia y Ginés García, así como el italiano Zoppas. Sin embargo, esta nueva intentona fracasa a los 25 kilómetros de carrera. Ocurría esto poco después de Malgrat. Antes había pinchado Mayoral, esperándole el belga Desmet y logrando ambos reintegrarse al grueso del pelotón, lo mismo que Hervás, que también pinchó, si bien éste tardó mucho más, al no percatarse sus compañeros de su avería.

La emoción sube de punto cuando pincha el líder, Graczyk. Le espera Arnaud y, lanzándose fuertemente en persecución del pelotón, logra reunirse con él. Mientras, comienza a subirse hacia San Hilario de Secalm, en compacto grupo y marcha lenta, lo que origina que se lleven ya algunos minutos de retraso sobre el horario previsto, que al final de la etapa serán más de veinte y producirán un promedio bajísimo, comparado con el de las dos primeras etapas.

En los últimos kilómetros, desde San Feliú a la meta, con 35 kilómetros de curvas, es cuando se decide la etapa. Escapan Antonio Barrutia, Brandts, Novales, Honrubia y el italiano Pettinelli y van consiguiendo ventaja sobre el pelotón, que no parece demasiado decidido a perseguirles, pues en él van los ases que se marcan unos a otros Los escapados, entablan una gran batalla y pierde contacto primero Pettinelli y, después, Antonio Barrutia. Pettinelli consigue reintegrarse al grupo de escapados, pero no así Barrutia y cerca de la meta de Lloret de Mar, quedan cuatro escapados con una ventaja de unos cuatro minutos sobre otros hombres, también escapados del gran pelotón y éste a unos seis minutos.

La llegada es un emocionante sprint, en el que Novales se lanza decididamente en pos de la victoria, pero la mayor experiencia del belga Brandts le vale el triunfo, lanzándose por él en el momento preciso y llegando los dos casi emparejados. Los jueces dan la victoria al corredor belga y Novales protesta, pero queda vencedor el belga, mientras él se enfunda el jersey de líder.

La clasificación extraoficial de la etapa ha sido:

1. Brandts (Bélgica), 5-37-25 (a 33'074 kilómetros hora).
2. Novales (Francia), mismo tiempo.
3. Honrubia, 5-37-52.
4. Pettinelli (Italia), 5-37-58.
5. Antonio Barrutia, 5-41-25.
6. Gómez Polo, 5-41-28.

El gran pelotón, que se disputa al sprint, adjudicándosele Segú, delante de Alomar, con 5-43-23. En este pelotón figuran el ex líder Graczyk, y los ases Bahamontes, Pérez Francés, etc.—Alfil.

CLASIFICACION GENERAL DESPUES DE LA 3.ª ETAPA

Lloret de Mar, 9.—La clasificación general de la Vuelta Ciclista a Cataluña después de la tercera etapa, es la siguiente (302.505 km. recorridos, con el promedio general de 36.372 km. hora).

1. Novales, 8-15-24.
2. Brands, 8-16-18
3. Pettinelli, 8-16-42.
4. Honrubia, 8-16-45.
5. Barrutia, 8-20-10.
6. Polo, 8-20-21.
7. Segú, 8-21-22.
8. Grazyck, 8-21-23.
9. Echeverría, 8-21-23.
10. Gómez del Moral, 8-21-23.
11. Alomar, 8-21-31.
12. Zoppas, 8-21-32.
13. Morales, íd.
14. Soler, íd.
15. Tortellá, íd.
16. Quesada, íd.
17. Vélez, íd.
18. Suárez, íd.
19. Colmenarejo, íd.
20. Campillo, 8-21-51.
21. Machelot, 8-22-08.
31. Desmet, 8-22-17.
34. Crimión, 8-22-17.
40. Simonetti, 8-22-17.
41. Ex aequo: Paolinelli, Leto, Zaimbro, mismo tiempo.
53. Ribo, 8-23-25.
59. Le Prión, 8-23-56.
60. Armand, 8-24-06.

CLASIFICACION GENERAL DE LA MONTAÑA:

1. Gómez del Moral, 9 puntos.
2. Manzaneque, 6.
3. Barrutia, 4.
4. Segú, 3.
5. Zoppas, 3.
6. Mayoral, 2 puntos.—Alfil.

La etapa de ayer contra reloj

Fue ganada por el equipo 'Margnat-Paloma"

San Feliú de Guixols, 10.—El equipo Margnat-Paloma, ha ganado la etapa de hoy de la Vuelta Ciclista a Cataluña, entre Lloreth y San Feliú, que se ha disputado en la modalidad contra reloj y por equipos. Los corredores tomaron la salida a las diez de la mañana, para cubrir los 42 kilómetros. Los ganadores han hecho el recorrido en 1-00-14.—Alfil.

Delegación Nacional de Organizaciones

IV Campeonatos Nacionales de Tiro

El Servicio de Actividades Deportivas de la Delegación de Organizaciones del Movimiento, convoca los IV Campeonatos Nacionales de Tiro, en las modalidades de: armas larga y corta de gran calibre, con arreglo a las siguientes:

BASES

1.º Se celebrarán durante los días 12, 13 y 14 del próximo mes de septiembre, en la ciudad de Granada.

CONDICIONES TECNICAS

Campeonato Nacional con arma larga de gran calibre

Arma; fusil o mosquetón vMausero

Arma; fusil o mosquetón «Mauser» de repetición, teniendo en cuenta las limitaciones establecidas en el artículo 52 del Reglamento Nacional de Concursos de Tiro; distancia 300 metros para las dos categorías; posición, las tres reglamentarias; disparos 60, (veinte por posición); disparos de ensayo, diez y ocho, distribuídos por «posición», y antes o entre cada serie de diez disparos; tiempo; tres horas, incluído el necesario para cambios de blanco; clasificación; por la suma de puntos obtenidos en las tres posiciones.

Campeonato Nacional de arma corta de gran calibre

Pistola automática o revólver de fuego central, teniendo en cuenta las limitaciones establecidas en el artículo 36 del Reglamento Nacional de Concursos de Tiro. Constará de las fases de precisión y duelo.

Precisión. — Distancia, 25 metros blanco, el reglamentario internacional; posición, de pie, brazo al aire y sin apoyo; disparos; treinta, en series de cinco, y en seis minutos de tiempo para cada serie; disparos de ensayo; cinco al comenzar la fase y en ocho minutos de tiempo.

Duelo. — Distancia, 25 metros, blanco silueta internacional de hombre en pie, que por girar sobre su eje 90 grados se invisibiliza durante siete segundos, al cabo de los cuales se hace visible durante tres segundos. Cada vez que la silueta se hace visible, se efectuará un disparo, siendo necesario durante el tiempo de invisibilidad de la silueta, permanecer en guardia baja, no mayor de aproximadamente 45 grados con relación a la vertical; posición, de pie brazo al aire y sin apoyo; distancia, 25 metros; disparos, treinta, en series de cinco; disparos de ensayo; cinco al comenzar la fase; clasificación, por la suma de puntos obtenidos en los sesenta disparos de ambas fases.

CLASIFICACION

Existirá una clasificación por equipos y Armas y otra individual, según categorías.

Trofeo para los tres primeros clasificados en: equipo por arma. Para individuales, trofeo hasta el quinto puesto.

Las provincias participantes son: Alava, Alicante, Almería, Badajoz, Baleares, Barcelona, Burgos, Ceuta, Córdoba, Granada, Guipúzcoa, Jaén, Las Palmas, Lugo, Madrid, Pontevedra, Salamanca, Santa Cruz de Tenerife, Sevilla, Toledo, Melilla, Valencia, Valladolid, Vizcaya, Zamora y Zaragoza.

Septiembre, 1963.

CEREALISTAS: También el superfosfato se puede emplear **en cobertera,** por tener su ácido fosfórico en forma **soluble al agua**

ABONAD CON

Superfosfato de Cal

Aplicadlo antes de las **lluvias de primavera**

112 participantes intervinieron en el III Concurso Provincial de Pesca

Don Jesús Hidalgo y don Jesús Ortega, ganaron las respectivas series

El lunes se repartieron los trofeos y premios, asistiendo las autoridades

El pasado domingo, a las ocho de la mañana, se celebró en el Puente de Reinoso, el III Concurso Provincial de Pesca, organizado por la Sociedad Piscícola Palentina, patrocinado por el Ayuntamiento de Palencia, con motivo de las Ferias de San Antolín.

La competición resultó interesante por el gran número de concursantes, ya que tomaron parte en la competición 112 aficionados, pertenecientes a las siguientes entidades deportivas: Sociedad de Caza y Pesca de Guardo; Sociedad de Caza y Pesca de Aguilar de Campoo, Sociedad Venatoria Palentina; Sociedad Cinegética de Venta de Baños y Sociedad Piscícola Palentina.

Con la mejor organización y deportividad se desarrolló la prueba, que, por escasez de peces, no se desarrolló todo lo brillantemente que cabía esperarse dado el interés y la nutrida participación existentes.

A las doce y media del mediodía, finalizaba la competición. Y el jurado calificador constituido por don Jesús Durántez Padierna, presidente de la Federación Provincial de Pesca; don Rafael Martínez Almeida, presidente de la Sociedad Piscícola Palentina; don Vicente González, presidente de la Sociedad Cinegética de Venta de Baños; don Santiago Tejedor, secretario de la Sociedad Piscícola Palentina, y don José María López, tesorero de la misma, hacía público el resultado del concurso, que dió los siguientes ganadores:

En la serie de «Peces de mayor peso»:

1, don Jesús Hidalgo, de la Sociedad Piscícola (Copa Ayuntamiento y 500 pesetas); 2, don Julián Núñez, de la Sociedad Piscícola (Copa Diputación y 300); 3, don Jesús Hidalgo (Copa hermanos Moreno y 200); 4, el mismo (Copa Calzados Hoyos y 100); 5, don Teodoro Hernández, de la Sociedad de Venta de Baños (Copa Neira y 50); y 6, don Julio Valbuena, de Aguilar de Campoo (obsequio de Bazar Núñez y 50).

Serie: Al mayor número de peces, según puntuación:

1, don Jesús Ortega Rivas, de la Sociedad Cinegética de Venta de Baños (Copa gobernador civil y 500 pesetas); 2, don Baldomero Gómez, de la Sociedad Venatoria Palentina (Copa gobernador militar y 300); 3, don José Luis Daza, de Venta de Baños (Copa Federación Provincial de Pesca y 200); 4, don Pedro Cubillo, de Aguilar (Copa Lin y 100); 5, don Pablo Alonso, de la Venatoria (Copa Trigueros y 50); 6, don Damián Nieto, de Venta de Baños (obsequio Bazar Jimeno y 50).

A las siete y media de la tarde del lunes, tuvo lugar el reparto de premios, en una fiesta de sociedad celebrada en la Pista Bolonia.

Presidieron el acto, el gobernador civil interino, don José Luis García Herce; gobernador militar, don Ignacio Ontañón Soriano; presidente de la Diputación, don Guillermo Herrero Martínez de Azcoitia; alcalde de Palencia, don Juan Mena de la Cruz; «Miss Sociedad Piscícola 1962», señorita Teresa Durántez; Reina de las Fiestas 1963, señorita María Alicia Manrique y sus cuatro Damas de Honor; ingeniero jefe del Distrito Forestal, don Valentín Prieto Rincón; teniente coronel jefe de la Guardia Civil, don Juan López Alén; presidente de la Federación Provincial de Pesca, don Jesús Durántez Padierna; concejal de la Comisión de Festejos, don Miguel Ibáñez Martín; presidente de la Sociedad Piscícola Palentina, don Rafael Martínez Almeida y otros directivos de la misma.

Abrió el acto el señor Martínez Almeida con unas palabras de agradecimiento a las autoridades y colaboradores que habían contribuído con su presencia y donación de trofeos y premios a la mayor brillantez de este III Concurso Provincial, cuyo resultado analizó, destacando la gran concurrencia de participantes, y la escasez de pesca, por ser una época ésta poco propicia para las capturas.

Tras un breve y ameno resumen histórico de la actividad piscícola, finalizó sus palabras felicitando a los ganadores y deseando el mayor éxito en las competiciones futuras.

Seguidamente, se procedió al reparto de trofeos y premios a los ganadores, quienes los recogieron entre grandes aplausos de los asistentes, de manos de las autoridades.

Tras de lo cual, por la Sociedad Piscícola se ofreció un vino español a las autoridades y asistentes, que se continuó con una fiesta-baile en el mismo recinto, amenizada por la orquesta titular.

SEGUROS

INCENDIOS
ACCIDENTES
VIDA
AHORRO Y PREVISION
COSECHAS
GANADOS
EDUARDO CALDERON MARTINEZ DE AZCOITIA
PALENCIA

Su manta de lana en Fábrica
CASAÑÉ, S.A.
PALENCIA
MODESTO LAFUENTE, 33

AJEDREZ

Dura lucha entre dos equipos madrileños y dos catalanes, destacados, por el título

En el VII Campeonato de España de Ajedrez por Equipos

Continúa celebrándose en el Círculo Mercantil el VII Campeonato de España de Ajedrez, que ha despertado un interés insospechado, patente en el gran número de aficionados que acuden cada día a la quinta planta de dicha entidad —que es donde se celebra el campeonato— a presenciar algunas fases de las partidas jugadas entre los más destacados maestros nacionales del ajedrez, que participan en este torneo.

En la tarde y noche del lunes se jugó la cuarta ronda, que ha vuelto a evidenciar la invencible clase de algunos campeones (Menvielle, Pomar, Arrupe y Calvo, entre ellos), que empiezan a destacar en sus posiciones.

Pero las individualidades cuentan sólo a medias en este campeonato por equipos —de ahí el interés de este torneo nacional—, en el que sólo la clase del grupo de cuatro jugadores que componen cada equipo, dará la verdadera medida de su potencia final al término del campeonato.

Y esta potencia de conjunto la están revelando formidablemente los equipos madrileños: Real Madrid y Chardenet, y los dos catalanes: Unión Graciense y Ruy López Paluzie, cuajados de figuras, que, a fuerza de calidad y de regularidad, se han situado en cabeza, ocupando los cuatro primeros lugares de la tabla de clasificación, de los que ya será difícil desplazarlos.

Queda aún bastante torneo por medio, pero, de no surgir sorpresas (y en el ajedrez por equipos casi están descartadas), entre estos cuatro equipos será entre los que se entable la gigantesca lucha que habrá de llevar a uno de ellos al triunfo. ¿Revalidará el Real Madrid el título de campeón de España que actualmente ostenta? Es lo que queda por ver. Su puesto de cabeza en la clasificación actual, sigue presentándole como favorito, pero el Chardenet (a sólo punto y medio de distancia y con su buena victoria general obtenida sobre el propio Real Madrid en la cuarta ronda —ganó a su rival por 2,5-1,5) viene apretando mucho, y la lucha va a ser intensa, sin descartar a los dos equipos catalanes citados, que también vienen pegando.

RESULTADOS DE LA CUARTA RONDA

Los resultados de la cuarta ronda fueron los siguientes:

Alcoy, 3'5; Jovellanos, 0'5 (una partida aplazada en la tarde la ganó el jugador del Alcoy por la noche).

Granada, 2; Dom Bosco 2 (la partida aplazada fue ganada en la continuación por el Granada).

Graciense, 0'5; Ruy López, 3'5 (la partida aplazada por la tarde, se resolvió en tablas en la continuación).

Chardenet 2'5; Real Madrid 1'5 (la partida aplazada por la tarde, la ganó el Chardenet en la continuación).

CLASIFICACION GENERAL

Después de la cuarta ronda la clasificación general es la siguiente:

Real Madrid	12'5	puntos
Chardenet	11	»
Graciense	10	»
Ruy López P.	9'5	»
Dom Bosco	6'5	»
Alcoy	6'5	»
Granada	5'5	»
Jovellanos	1'5	»
Palentino	1	»

CLASIFICACION INDIVIDUAL POR PUNTOS

1.º Menvielle (Real Madrid), 4 puntos.
2.º Pomar (R. M.), 3'5.
3.º Arrupe (R. M.), 3.
4.º Calvo (Alcoy), 3.
5.º Ramírez (Chardenet), 3.
6.º Crespo (Granada), 3.
7.º Saborido (Ruy López), 3.
8.º Buxadé (Graciense), 2'5.
9.º Gratovil (Graciense), 2'5.
10.º Medina (Ruy López Paluzie), 2'5.

Esta tarde, a las cuatro, dará comienzo la quinta ronda de este Campeonato, que terminará el próximo sábado, día 14.—GONG.

KUBALA FIRMO CON EL BOLIGRAFO DE RICARDO ZAMORA

«Yo quiero jugar al fútbol aunque sea sin cobrar nada»

"No soy entrenador del Murcia, porque su equipo no me convenció"

Día: 5 de septiembre de 1963.
Hora: 10,30.
Lugar: Campo del R. C. D. Español.
Protagonista: Ladislao Kubala.
Motivo: Firma del contrato por el R. C. D. Español, por una temporada.
Testigos: Don Alejandro Scopelli, «manager» del Club; don Ricardo Zamora, encargado de relaciones públicas; directivos y representantes de la prensa.
Sueldo: 500 pesetas mensuales.

A las 19,53 Kubala aparece en el terreno de juego e inicia los entrenamientos con el resto del equipo a las órdenes de Areso. El jugador viste la camiseta blanquiazul con el número 10

Era de absoluto conocimiento en los medios deportivos españoles que Ladislao Kubala estaba en negociaciones con el Real Murcia para incorporarse a ese club en calidad de entrenador. Incluso ha permanecido quince días en la capital murciana entrenando provisionalmente al equipo. De pronto, el rumbo de Kubala ha dado un brusco giro para desembocar en el club blanquiazul, culminando con la firma del contrato esta misma mañana. El aficionado, en general, todavía no se ha repuesto de su sorpresa. Y todavía flota en el aire una pregunta. ¿Qué ha pasado?

«EL EQUIPO DEL MURCIA NO ME CONVENCIO»

—¿Qué ha sucedido, Kubala?

El nuevo jugador blanquiazul todavía mantiene en la mano el bolígrafo que le ha prestado Ricardo Zamora para la firma.

—Yo ya dije que firmaría por el Murcia siempre en el caso de que pudiera contar con un equipo determinado. En los días que estuve entrenando observé que no era ni mucho menos lo que yo pedía. No quiero decir con esto que sea malo el equipo. Tan solo que a mí personalmente no me convenció.

—¿Entonces falló el Murcia?

—Yo no digo tanto. Las gestiones del presidente para conseguir el equipo me han parecido siempre sinceras. Creo sencillamente que no ha habido éxito. Era ya un poco tarde para fichar jugadores buenos.

«LOS DIAS QUE LO ENTRENE PUDE OBSERVAR QUE NO ERA EL CONJUNTO QUE YO PEDIA»

«LAS GESTIONES DE SU PRESIDENTE CREO QUE FUERON SINCERAS, PERO TARDIAS PARA FICHAR JUGADORES BUENOS»

«LAMENTO QUE EL BARCELONA SE DISGUSTE, PERO YO SOY EL UNICO RESPONSABLE DE MIS ACTOS»

Por Roger JIMENEZ

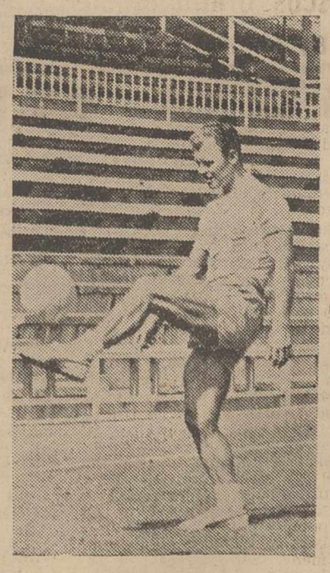

Ladislao Kubala se ejercita en el dominio del balón en su primer entrenamiento con su nuevo equipo el R. C. D. Español.

(Foto Europa Press)

—Circulaban rumores de que César y el Barcelona intervinieron solapadamente para entorpecer las gestiones del Murcia. ¿Admite estos rumores?

—No es nada de esto.

—¿Por qué ha ido al Español?

—Quiero jugar al fútbol y en Barcelona. La ocasión se me ha presentado al tratar mi fichaje con Scopelli.

«HUBIERA JUGADO SIN COBRAR NADA»

—La opinión general se niega a creer lo de las quinientas pesetas mensuales.

—Pues es cierto. Incluso sin cobrar hubiera jugado, pero no era posible por ser profesional. Se ha estipulado el mínimo sueldo que puede tener un profesional.

—¿Sabe que esto ha caído como una bomba en el Barcelona?

—Lo lamento si es así. No me liga ningún contrato a nadie y solo yo puedo decidir. En último extremo, el único responsable de mis actos soy yo.

Kubala va a cambiarse. Dentro de unos minutos aparecerá en el césped con la camiseta listada y el escudo españolista. Parece estar en forma. Juguetea con la pelota. Corre, cabecea, salta... Los directivos españolistas parecen contentos.

Mientras se suceden estos acontecimientos. Dentro y fuera del estadio, el aficionado contempla a Kubala desde tres ángulos distintos y perfectamente dibujados. A un lado, el socio del Español. Ve con buenos ojos el fichaje, pero con ciertas reservas. Todo lo que sea favorable al club, lo acepta. En el lado opuesto, el «hincha» azulgrana, con la cara roja de indignación. En el centro, el «kubalista», esto es, el seguidor de Kubala: todo cuanto haga el «mago» está bien hecho y él está dispuesto a recorrer con él todos los equipos, ciudades y provincias.

COMPRE MANTAS DAVID
Todos nuestros fabricados llevan el Escudo de la ciudad, como garantía de origen y calidad
VENTAS EN FABRICA
David Rodríguez, S.A.
(Batán de San Sebastián)

— HERNIADOS —

Adquieran el moderno y minúsculo aparato HERNIUS AUTOMATICO, el de más prestigio y sólida garantía, diferente de todos los demás y siempre preferido por su alto rendimiento, mínima molestia y mayor seguridad, sin tirantes, peso, bulto, ni presiones, se adapta como un guante y se lleva sin notarse. Bajo medida, molde y prescripción facultativa. (C. S. 16.391).

VISITA EN PALENCIA el sábado día 14 del corriente, de 10 a 1 en el CONSULTORIO del Médico Don ISAAC BLANCO, Avda. República Argentina, 20, B, derecha.

Gabinete Ortopédico HERNIUS

Rambla de Cataluña, 34. BARCELONA - Montera, 32. MADRID

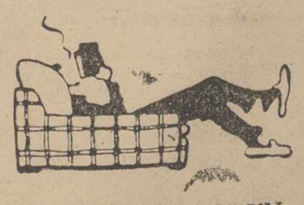

DELEITESE CON UN BUEN LIBRO

PIDA LAS ULTIMAS NOVEDADES A

I. G. DIARIO-DIA

Mayor, 99

M.C.D.2022

PANORAMICA DEL MUNDO
A TRAVES DE NUESTROS CRONISTAS

AQUI PARIS

Se espera el arbitraje de De Gaulle sobre el problema del vino

Existe divergencia de opiniones entre los ministros de Hacienda y Agricultura

PARIS. — (Crónica especial para Agencia FIEL, por Gastone OREFICE).

El problema del vino sigue siendo la manzana de la discordia entre el ministro de Hacienda francés Giscard d'Estaing, y el ministro de Agricultura, Edgar Pisani. Hasta ahora no ha intervenido el presidente de la República, el cual prefiere, evidentemente, que su primer ministro, al menos por el momento, desenrede la madeja. Pero no es de excluir que, si se sigue en el actual callejón sin salida, el general De Gaulle tenga que dejar a un lado sus vastos proyectos de política internacional para ocuparse de argumentos más prosaicos como el que tiene en agitación los campos de Francia. Pisani anunció su intención de someter al próximo Consejo de Ministros una nueva serie de decretos de aplicación de la ley de orientación agrícola.

Estos textos tienen el objetivo de organizar los mercados de producción y reformar los circuitos comerciales, armonizando los diversos cultivos en función de la demanda. En lo relativo al vino se trata sobre todo de trasladar las viñas que se encuentran actualmente sobre terrenos de aluvión hacia otras tierras más áridas, capaces de producir vino mejor pero en cantidades menos importantes. El lema actual es: «menos vino pero mejor». Una decisión concerniente a la destilación del vino excedente debería adoptarse hacia el fin de este mes o principios del próximo, mientras que el decreto para la organización a largo plazo de la producción vitícola, aparecerá en la Gaceta Oficial el primero de octubre. Como se sabe, los productores meridionales de vino que producen en mayor cantidad pero en peor calidad, no consiguiendo despachar su producción, piden al Gobierno que compre los excedentes y los destile para hacer alcohol para usos industriales. La solución de recurrir, como se ha hecho durante mucho tiempo, a los vinos argelinos -«cortar» con ellos los débiles productos del Sur de Francia encuentra vivísima hostilidad sobre todo en los ambientes productores de vinos de calidad, que temen las consecuencias de una excesiva disponibilidad de vino en el mercado nacional.

Pisani es favorable a la solución de la destilación como medida inmediata. El ministro de Hacienda, Giscard d'Estaing lo es bastante menos. En su opinión no hay actualmente motivos suficientes para decidir la destilación de los excedentes.

En el informe remitido al Gobierno, los prefectos de los departamentos vinícolas han admitido que sus temores de que los productores de sus departamentos se encuentren, al llegar la vendimia, en la total imposibilidad de vender su producción, son bastante menos fuertes.

El mal tiempo ha hecho que los especialistas modifiquen sus previsiones. No se habla, ya como hace unos meses, de 63 millones de hectólitros, sino de 57. Siempre según el ministro de Hacienda, el año pasado se colocaron 85 millones de hectólitros de vino (73 millones de vendimia y 13 de excedentes).

Este año se podría colocar 81 millones, 24 de excedentes, tanto más cuanto que entre tanto las posibilidades de almacenamiento han aumentado ligeramente.

El ministro de Hacienda ha recordado que en 1962 el Gobierno rechazo la petición de destilaciones en masa presentada por los viticultores y que, posteriormente, equilibrados los precios y vendida normalmente la producción, el ministro tuvo ocasión de alegrarse por su firmeza.

Pisani, en cambio, cree que la destilación de excedentes es necesaria en el plano psicológico (para calmar la presente agitación que amenaza con agravarse), y también en el plano técnico. Es preciso, en su opinión, aceptar con mucha cautela las previsiones de las cosechas. Además la destilación eliminaría del mercado los vinos de mala calidad que lo invaden y que no podrán ser conservados. No parece sin embargo que Pisani haya convencido a Pompidou de sus puntos de vista.

Cada hora que pasa hay 4.000 personas más en el mundo

Cada 35 años se duplicará el número de habitantes de nuestro planeta

PARIS. (Crónica especial para Agencia FIEL-SIRS, por Robert VIECK TEMPS).

Los científicos que por encargo de la Academia Francesa de Medicina han trazado un cuadro completo de la marcha de la demografía mundial, han calculado que aumentamos al ritmo de cuatro mil personas por hora, o sea noventa y seis mil al día. En la India, cada mañana se despiertan 22.000 personas más y en un año se registra un aumento neto de ocho millones. Y esto tiene lugar en un bajísimo nivel de vida e higiénico. Imaginemos lo que podrá suceder cuando el progreso aumente el nivel de vida y disminuya el de mortalidad:

Este fenómeno no se limita a la India. Según las investigaciones realizadas, el crecimiento de la humanidad ha seguido este ritmo: en el año 3500 antes de Jesucristo los habitantes de la Tierra eran 22 millones. En el año 1000 antes de Cristo ascendían a 100 millones. En el año 400 después de Cristo se alcanzaron los 200 millones y en la época de Juana de Arco los 400. Hacia 1850 se pasó de los mil millones, en 1920 se llegó a los 2.000 millones y a los 3.000 en 1961.

Por el momento Africa Central no despierta preocupaciones, porque el índice de los nacimientos y el de la mortalidad se equilibran por el alto porcentaje de mortalidad infantil y la brevísima duración media de la vida, que es de 30 a 35 años. En el Norte y en el Sur de Africa, en la parte Norte de América del Sur y América Central el número de nacimientos es elevado y la mortalidad, por el mejoramiento de las condiciones de vida, está en retroceso. Por tanto, el crecimiento de la población es neto.

Análoga situación se registra en general en el mundo comunista, en Europa Occidental, Estados Unidos, Canadá y Australia, donde, a pesar de la disminución de la natalidad, se da un constante aumento principalmente por la elevación de la edad media de mortalidad que hoy puede colocarse con seguridad a los 70 años.

En total, el aumento de la población del mundo se verifica a un ritmo del 1'6 por 100, pero alrededor del año 2000 cuando hayan mejorado las condiciones de los llamados países subdesarrollados, el ritmo será no inferior al dos por ciento anual. Para comprender el exacto alcance de esta cifra basta señalar que, a un ritmo del dos por ciento de crecimiento anual, en 35 años se duplicará la población de la tierra. Hacia el año 2000 si sigue la situación actual, seremos no menos de ocho mil millones de personas, o sea una por cada metro cuadrado.

La conclusión que de esto se extrae es que el mejoramiento de las condiciones de vida de la humanidad lleva a un aumento considerable de la población. Es indudable que el hombre tiene que prepararse muy en serio para hacer frente a este problema, desarrollando hasta el máximo la explotación de los recursos naturales del planeta con tiempo suficiente con el fin de preparar una vida más fácil para nuestros sucesores.

Desde este punto de vista, la conquista de nuevos mundos puede suponer una solución a largo plazo para este acuciante problema del espacio vital de una humanidad a la que nuestro planeta se le está quedando chico.

La Alemania comunista contra la reivindicación de Kafka

En Praga se ha celebrado un coloquio revisionista

Viena. — (Crónica especial para Agencia «Fiel-Ala).

Para los comunistas de Pankow, sus correligionarios franceses, checoslovacos y austríacos, han «sucumbido a la refinada propaganda occidental». Y no han sucumbido por causas políticas o excesivo amor a la «coexistencia», sino por un delito literario: haber dado a las obras de Franz Kafka una interpretación «tendente a instituir la coexistencia entre el marxismo-leninismo y el existencialismo». La polémica muestra una vez más que la «versión dura» del realismo socialista representado por la Alemania Oriental se encuentra aislada en un mundo cultural en movimiento como el que se percibe en los restantes países del bloque soviético.

La fractura entre las dos concepciones es cada día mayor: en la interpretación de las obras literarias, los comunistas alemanes insisten en sus tesis rígidamente «ortodoxas». Es portavoz de dicha postura el ideólogo del mundo cultural de Berlín-Este, Alfred Kurella, que ha atacado a sus colegas franceses, austríacos y checoslovacos en un artículo publicado en «Sonntag», órgano oficial de la denominada «Liga de Cultura», de la Alemania Oriental.

La crítica a los «camaradas» de otros países aparece tanto más dura y amarga cuanto el partido comunista del Berlín Este se vé obligado a condenar contemporáneamente las corrientes «revisionistas» de la Alemania Oriental, representadas por escritores como Peter Huchel, Stephan Hermlin, Christa Reinig y Peter Hacks, cuyas obras se quieren relegar al ostracismo en el momento que son abundantemente traducidas e interpretadas en otras capitales del bloque soviético.

UN IDEOLOGO PREOCUPADO

Hace unas semanas se desarrolló en Praga el coloquio dedicado al autor de «El Proceso», en el que participaron intérpretes marxistas de sus obras, tales como el austríaco Ernst Fischer, el francés Roger Garaudy y el húngaro Tibor Dery. Sin tomar en cuenta las objeciones de los delegados de la Alemania Oriental, los citados convinieron en la necesidad de superar el «esquematismo» de la literatura comunista mediante una nueva valoración de las novelas y narraciones de Franz Kafka.

Kurella envió a Praga a tres de sus hombres de confianza, que hablaron a su vez del «decadentismo» de Kafka, de su pesimismo y su concepción del mundo falta de valores positivos. Ninguno de los otros delegados tomó en cuenta, como se ha dicho, tales objeciones y Alfred Kurella lo recuerda en su artículo al decir que «nuestros jóvenes marxistas fueron objeto de críticas y acusaciones que dan mucho que pensar».

¿Cuál es la máxima preocupación del ideólogo de Berlín-Este? al parecer, el hecho de que Rober Garaudy no piensa como él. El escritor francés sostuvo en la revista comunista literaria «Les Lettres Francaises», que «Kafka simboliza las contradicciones y dificultades de la lucha para la construcción del socialismo y contra lo que ha ocurrido y lo que todavía puede ocurrir en la pugna contra el culto de la personalidad». Interpretación un tanto oportunista, según hay que reconocer, pero que ha tenido el efecto de irritar a los autores oficiales de la cultura germano oriental.

LAS OBRAS ESTAN PROHIBIDAS

Porque en el feudo de Pankow no se habla de buen grado del «culto a la personalidad», todavía vigente como lo prueba a diario Walter Ulbricht y sus más íntimos funcionarios. Entre éstos hay que contar a Alfred Kurella, que acusa a Garaudy de perseguir claros objetivos políticos con su actualización de Kafka.

Kurella invita seguidamente a todos los escritores comunistas y simpatizantes con el comunismo a redoblar «la lucha contra los sistemas de pensamientos decadentes y extranjeros» y no deja de sugerir a Garandy que se desplace a la Alemania Oriental para comprobar personalmente y estudiar «las sanas manifestaciones de una revolución cultural socialista».

Georges Bidault se reúne con su mujer en Río de Janeiro

Ha sido homenajeado por sus amigos de la Universidad del Brasil

Río de Janeiro. — (Crónica especial para Agencia Fiel, por Moacir Teixeira).

Hace unos días, Georges Bidault, jefe del Consejo Nacional de la Resistencia, en el que se ha intentado continuar la antigua y famosa OAS del terrorismo argelino y de la Francia metropolitana, hizo unas declaraciones periodísticas y recibió una advertencia seria y formal del Gobierno brasileño, ya que su estancia en Brasil está condicionada por su abstención de toda actividad política.

Es más, Georges Bidault no tiene permiso ni para residir en Río de Janeiro, Sao Paulo, Belo Horizonte, o cualquiera otra de las grandes ciudades del inmenso territorio de los Estados Unidos del Brasil.

Pero Bidault tiene amigos, no pocos, en tierras brasileñas y por ello cuenta con ayudas, colaboraciones y hasta invitaciones que hacen su vida no demasiado incómoda.

Bidault dijo en sus recientes declaraciones periodísticas que esperaba regresar pronto a Francia. Ahora bien, hace unos días recibía en el puerto carioca a su esposa, lo que hace pensar en un intento de reconstrucción de su vida familiar en este lado del Atlántico.

Georges Bidault está en Río de Janeiro con un permiso especial que venció el 29 de agosto actual, fecha en la que debe pronunciar una conferencia en la Facultad de Derecho.

Incluso, en relación con esta actividad cultural suya, se ha llegado a decir que había sido nombrado doctor «honoris causa» de la Universidad del Brasil.

Sin embargo, aunque el río suena con razón, lo único que se le ha otorgado es un diploma honorífico, debido a una iniciativa particular del profesor Oscar Stevenson, miembro del Consejo de la Universidad del Brasil

A mediados de la pasada semana fué cuando se hizo entrega a Bidault de este diploma, en una reunión privada, y como homenaje a quien dirigió la Resistencia francesa contra la ocupación nazi, durante la pasada guerra mundial.

El jefe de la OAS señaló que él no era un apóstol de la violencia, pero que allí donde había una tiranía tenía que nacer una resistencia.

Después del día 29, Georges Bidault regresará a su pacífico refugio campesino y nadie volverá a hablar de él durante algún tiempo más, a no ser que decida abandonar el territorio del Brasil y reanudar su acción abierta contra la Administración del presidente De Gaulle.

Austríaco acusado de 54 asesinatos

Graz, 10.—El proceso incoado contra el austríaco Stefan Rojko, de 52 años de edad, acusado de haber cometido crímenes contra la humanidad, ha comenzado ante el Tribunal de lo criminal de Graz.

En la lista de cargos se le acusa de la comisión de 54 asesinatos, y de complicidad en otros 18.

Como jefe adjunto de la prisión de la Gestapo, en la localidad de Theresienstadt (Checoslovaquia), el acusado tenía la misión de aplicar los «tratamientos especiales», a los detenidos, cuya «desaparición» era aconsejada por la Gestapo.—Efe.

Sea elegante comprando en un buen Comercio, canadienses, gabardinas prendas de invierno
CASA MARTIN
Mayor, 64. — Teléfono 2256
PALENCIA

DAVID
es garantía absoluta!
Compre mantas
DAVID
La duración de nuestros fabricados es ilimitada
David Rodríguez, S.A.
(Batán de San Sebastián)

Almacenes Materiales de Construcción
Importante fábrica de materiales auxiliares de la construcción, desea nombrar distribuidores, de sus fabricados, en la capital y principales pueblos de la provincia.
Escriban al Apartado 1.103.— CHANTREA. PAMPLONA

Evidente simpatía popular en Caracas por Pérez Jiménez

En los barrios populares se han izado banderas y los altavoces difunden discos gramofónicos con músicas y textos favorables al ex-presidente

CARACAS. — (Crónica especial para Agencia FIEL-ORBE, por Luis SERRANO REYES).

La presencia del general retirado Marcos Pérez Jiménez, en territorio venezolano plantea en este país una gran incógnita. Este pueblo se ha caracterizado por su proverbial nobleza y por ello las condiciones en que ha retornado al país el hombre que lo gobernó con mano de hierro, durante casi una década, mueve a muchos a compasión, especialmente a las mujeres.

Lo cierto es que el estado de ánimo del hombre y de la mujer corrientes no es adverso, en términos generales, al general retirado. Contrasta con el júbilo desbordante que exteriorizó el pueblo el 23 de enero de 1958, cuando se supo que Pérez Jiménez había sido derrocado. Pero también en aquella ocasión eran muchas las personas que, en su fuero interno, se sentían complacidas porque el ex presidente había logrado salir sano y salvo del país.

Ahora, cuando Pérez Jiménez retorna prisionero y dispuesto a enfrentarse a la Justicia venezolana, bajo la acusación de haber incurrido en malversación de fondos públicos, surgen a la vista tres posibilidades en el destino del singular reo:

1.—Muchos creen que tiene posibilidades de volver a ocupar la Presidencia de la República, contando para ello con el respaldo de sectores militares que estarían dispuestos a aceptar un golpe de fuerza para imponerlo nuevamente como jefe de Estado; otros, no descartan la posibilidad de que en un futuro no muy lejano —aun después de purgar una probable condena— resulte electo presidente en unas elecciones libres.

2.—Otros, sostienen que las pruebas acumuladas en su contra son tan abrumadoras que tendrá que pasar largos años en presidio.

3.—Por último, surge la posibilidad de que personas vinculadas al partido mayoritario de Gobierno tramen un plan para asesinarlo —dicen los rumores políticos—, en venganza por las muertes de numerosos dirigentes de esa agrupación durante el régimen de Pérez Jiménez. Esto no se descartaría tampoco ante la posibilidad de que el comunismo intentara un golpe por el estilo con el fin de lanzar a la opinión nacional e internacional contra el partido de Gobierno.

En este sentido han llegado varios avisos de personas que se acercan muy cautelosamente a los jefes de información de los periódicos, para alentarlos sobre el particular, coincidiendo así con temores que han expresado públicamente el ex presidente y sus familiares.

Lo cierto es que en los «microtaxis», en los corrillos familiares, en los autobuses, en las tertulias de bares y cafetines y en los centros de trabajo, prevalecen comentarios que favorecen al prisionero. Este sentimiento popular de aparente simpatía hacia el ex presidente, que ha tenido manifestaciones calificadas por muchos como exageradas en las barriadas populosas (izamiento de banderas, discos alegóricos ensalzando a Pérez Jiménez con altavoces), se origina en la animadversión que sienten los grupos de oposición de Caracas hacia el actual Gobierno.

Por último, un hecho significativo que llama la atención de las personas que, en estos días llegan a Caracas desde el exterior, es observar el extraordinario despliegue que algunos sectores de la Prensa le han dado en forma permanente a todas las noticias relacionadas con Pérez Jiménez, lo cual interpretan muchos como una campaña sutil para levantar los ánimos de la opinión en favor del ex presidente, manteniendo así una sorda y peligrosa oposición contra el actual régimen democrático.

Detalle significativo es el de un militar retirado que ejerció cargos durante el Gobierno de Pérez Jiménez. Al ser preguntado sobre su condición actual respecto al Ejército, dijo:

—«Ya no me considero un general retirado, sino un general a la espera»...

EL TRACTOR DEL FUTURO
JOHN DEERE 505*

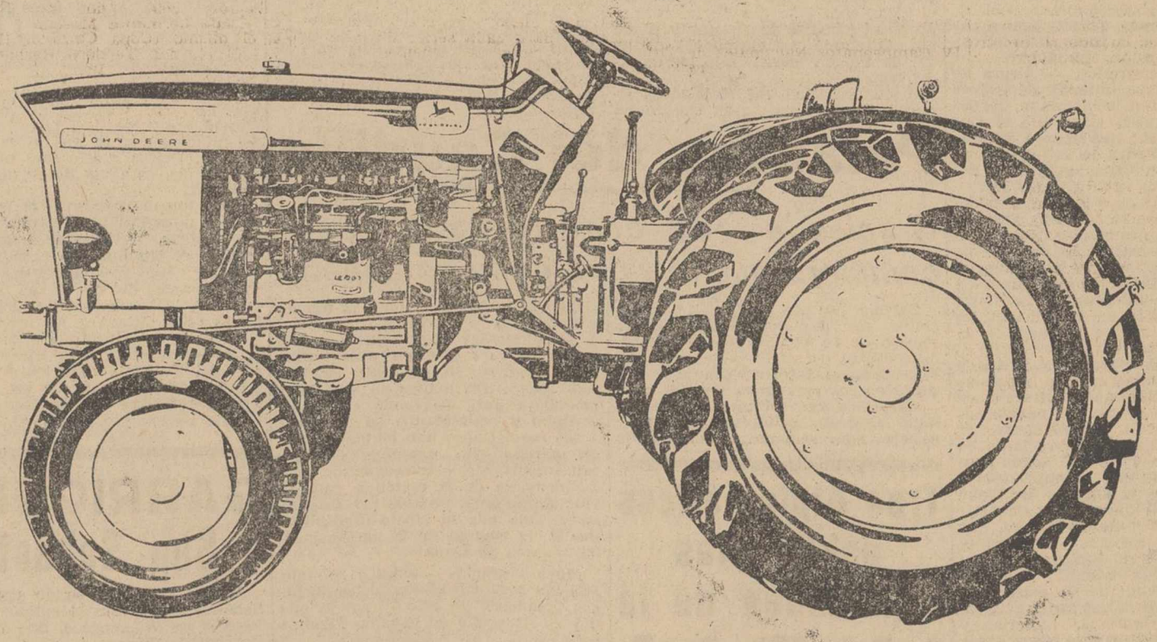

el tractor que ganará la confianza del agricultor español

Equipado con el nuevo elevador exclusivo "REGLAMATIC" que permite cuatro formas de trabajo: APERO FLOTANTE, CONTROL DE PROFUNDIDAD, CONTROL DE CARGA, CONTROL MIXTO

- Motor de 4 cilindros - 4 tiempos Diesel de 44 CV.
- Caja de cambio con 10 velocidades adelante y 3 atrás con escalonamiento continuo desde 1,6 a 25,4 Km/hora
- 2 tomas de fuerza trasera 540 y 1000 rpm.
- 2 frenos de pedal independientes, de doble disco y freno de mano
- Tractómetro
- Bloqueo del diferencial
- Amplia plataforma de conducción
- Confortable y cómodo de manejo
- Ancho de vía regulable

Una caja de cambios y un elevador hidráulico que permiten el máximo aprovechamiento de la potencia del tractor.

* FABRICADO EN ESPAÑA POR LANZ IBERICA, S. A. BAJO LICENCIA DE JOHN DEERE

Por una agricultura mejor...

JOHN DEERE

RICARDO MEDEM-JOHN DEERE
SOCIEDAD ANONIMA

PALENCIA - Avda. de Manuel Rivera, 38

RUESCAS-M.CANN-ERICKSON.S.A.

M.C.D.2022

NOTICIAS DE ULTIMA HORA

El Caudillo pone en marcha el formidable complejo hidroeléctrico de Belesar (Lugo)

(Viene de primera página)

elevadísima, del de Peares, antes mencionado, y más adelante, con las centrales del Alle, Castrelo y Frieira, ya en construcción, se formará un conjunto de explotación conjugada, que permitirá la regulación total de este río.

La producción anual media posible de esta central, sumándole a la misma la regulada con Peares, se eleva a unos 800 millones de KWH., esto es, un ochenta por ciento más de la producción anual de fenosa, que se verterá en su propio mercado y en el nacional, alcanzando así, la considerable, cifra total, de producción anual, de los 1.800 millones de KWH.

Por otro lado, la central de Belesar, dada su gran potencia instalada, y su situación geográfica, da lugar a una nueva red de 220 KV., superpuesta a la actual e interconectada con ésta en La Coruña y Vigo, los centros de consumo más importantes de la región, y, además, con la central de Peares, por medio de una línea a 132 KV. A su vez, y previendo, en los primeros años de puesta en servicio de esta central, años excedentes substanciales de energía durante los meses de aguas altas y tomando en consideración, además, los aumentos previstos en intercambios internacionales, la empresa fortaleció debidamente la interconexión de su red, con la nacional, construyendo una nueva línea de 200 KV., entre belesar y la central térmica de Compostilla. Esta red, junto con la actual, dará, sin duda, mayor seguridad y continuidad de servicio a los más exigentes consumidores.

Toda esta actividad, acompañada de una garantía grande, de suministro, ha creado un ambiente atractivo e idoneo, para el restablecimiento de grandes industrias en la región, que son hoy una realidad en varias localidades de Galicia. El significado y repercusión nacional de esta obra no puede, por tanto, ser de mayor trascendencia y valor. Asimismo se considera que el KWH., manufacturado y producido por esta central dentro del marco nacional y del plan de desarrollo económico, su valor es todavía mayor.

Las características generales del aprovechamiento hidroeléctrico de Belesar, son:

Datos hidrológicos.—Superficie total de la cuenca, 4.000 kilómetros cuadrados; caudal medio anual, 1.100 metros cúbicos por segundo; máximas avenidas, 4.000 metros cúbicos por segundo; volumen embalsado, 640 x 10 elevado a 6 metros cúbicos.

Tipo de presa.—Cúpula, volumen de excavación, 520.000 metros cúbicos; volumen de presa, 735.000 metros cúbicos; altura de la presa, 129 metros; cota de coronación, 332 metros.

Central subterránea. — Altura de salto, 136 metros; número de grupos iguales, 3; potencia instalada, 264.000 KVA.; producción total, 60 x 10 elevado a 6 KWH.; incremento de producción anual para la central de los Peares situada aguas abajo del Pelesar, 18 x 10 elevado a 6 KWH.

Además de la obra propiamente dicha, la empresa se ha visto obligada a construir un puente sobre el río Miño, con 330 metros de luz y 35 de altura, que sustituye al situado en la carretera de Becerrea a Ventas de Narón; un puente sobre el río Loyo, de 175 metros de luz y 32 de altura, que sustituye a otro situado en la misma carretera; un puente sobre el río Ferreira, de 60 metros de luz y 16 metros de altura, para reemplazar al existente en la carretera de Lugo a Puerto Marín; un puente sobre el río Barrela, de 145 metros de luz y 24 de altura, en la variante de Puerto Marín a Ventas de Narón y un nuevo pueblo que reemplazase a Puerto Marín, legendaria localidad habitada en su día por los caballeros de la Orden de San Juan, que defendían con nobleza y bravura el puente sobre el río Miño.

Merced a esta energía, derivada del simple hecho de su existencia, proliferan sobre la geografía galaica las grandes empresas, factorías y complejos que han traído esperanza é ilusión a un pueblo melancólico por una ancestral necesidad de tener que abandonarlo, para organizar una vida futura más feliz y segura. Los nombres de estas empresas harían interminable una relación; pero como más sobresalientes hemos de señalar: "Aluminio de Galicia, S. A."; "Grafitos Eléctricos del Noroeste, S. A.»; «Elaborados Metálicos, S. A.»; "Ibérica de Petróleos, S. R.", con su gran refinería actualmente en construcción; "Pertiberia", etc., etc., todas ellas en La Coruña; «Citroen», en Vigo; "Astilleros de Bazán" y "Astaño", así como "Fenya", en El Ferrol del Caudillo; "Mataderos Frigoríficos del Noroeste de España", en Lugo; "Pontesa", en Puente Sampayo, y otras muchas.

En la construcción del salto de Belesar, han trabajado ininterrumpidamente, en turnos de día y de noche, 2.500 hombres durante cinco largos años.

En la explanada de acceso al salto se ha levantado un monolito en el que se lee: "Cuando construímos, no sólo debemos sentir nuestra utilidad presente. La obra ha de ser tal que merezca el respeto de nuestros sucesores y al colocar con aliento nuestro trabajo, sillar sobre sillar, debemos pensar que algún día los hombres puedan decir mientras contemplan nuestra obra: esto que nos legaron nuestros antecesores también está en el camino que sigue inexorable la humanidad hacia el progreso y la verdad".

Con motivo de esta inauguración se ha colocado una placa conmemorativa en su central, que dice:

"Fué posible esta obra, inaugurada por S. E. el Jefe del Estado, en una hora de paz, de progreso y de ilusión, por el porvenir de España. Ella permanecerá como ejemplo y símbolo de un inmenso esfuerzo colectivo, al servicio de la Comunidad Nacional, alta tarea a la que Fenosa se ha entregado con la plena dedicación de cuantos la integran y con la fe que alienta hoy a todos los españoles de buena voluntad".—Cifra.

PALABRAS DEL CONDE DE FENOSA

Lugo, 10. — A los postres de la comida que Fenosa ofreció al Caudillo en el salto de Belesar, don Pedro Barrie de la Maza, Conde de Fenosa, que ocupaba sitio a la izquierda del Caudillo, pronunció unas palabras en las que recordó la veces en que S. E. había asistido a actos similares de inauguraciones de Saltos Hidroeléctricos de Fenosa. «Yo deseo —dijo—hacer presente una vez más mi más cordial agradecimiento al Jefe del Estado por esta nueva atención que tiene para con nosotros. Su Excelencia no está nunca ausente de todos los acontecimientos que, como éste, representan un paso más en el resurgir de España».

En estos momentos me siento un poco orgulloso de lo realizado. Hemos logrado acabar con los cortes de energía eléctrica que con tanta frecuencia se producen en Galicia y hemos llevado esta energía sobrante a los lugares más alejados de su centro de producción.

Yo—terminó diciendo—os deseo vivamente que presidáis en el futuro otras muchas inauguraciones como ésta, porque esto ofrecerá a España nuevas ocasiones de resurgir. El señor Barrie de la Maza fué muy aplaudido.

Seguidamente el Caudillo pronunció breves palabras, siendo calurosamente aplaudido.

SALIDA PARA PUERTO MARIN

Lugo, 10. — A las cuatro y media de la tarde, acompañado del Conde de Fenosa, salió con dirección a Puerto Marín. Antes de subir a Puerto, el Caudillo visitó el puente sobre el gigantesco lago que se ha formado en el embalse de Belesar y desde allí contempló el viejo pueblo medieval de Puerto Marín bajo las aguas del lago.

A continuación Su Excelencia siguió hasta la nueva villa construída por Fenosa en un alto que domina el lugar. En la plaza central del pueblo, el Generalísimo fué recibido con una clamorosa salva de aplausos por parte de todos los vecinos que abarrotaban el centro del pueblo. A Su Excelencia le acompañaban Ministros y demás autoridades que habían estado ya en Belesar. El Caudillo se detuvo ante la iglesia románica de San Nicolás, cuyas diecisiete mil piedras fueron transportadas desde el viejo Puerto Marín al nuevo pueblo, y en cuyo pórtico le aguardaban el Prelado de la diócesis, doctor Ona de Echave, revestido de pontifical, quien le dió a besar el Lignum Crucis. Desde el pórtico, y bajo palio, portados por canónigos de la Catedral de Lugo, el Caudillo entró en el templo ocupando un lugar al lado del Evangelio.

Por la Schola Cantorum del Seminario de Lugo, reforzada por la Capilla de Música de la Basílica lucense, se entonó un solemne Te Deum. Terminado éste, el Caudillo, también bajo palio, se dirigió a la salida del templo, en donde fué despedido por el Prelado de Lugo. A continuación se despidió de todos los ministros, autoridades y jerarquías que le habían acompañado en este viaje y emprendió el regreso a La Coruña.—Cifra.

ACLAMAN A S. E. A SU PASO POR EL RECORRIDO

Lugo, 10.—Su Excelencia el Jefe del Estado pasó por Lugo alrededor de las seis y media de la tarde. El pueblo le esperaba abarrotando todos los lugares que rodean la muralla románica que envuelve a la ciudad, desde la puerta de Santiago hasta la puerta de San Fernando y Avenida de La Coruña. Banderas y gallardetes con los colores nacionales flanqueaban el itinerario del Jefe del Estado y los balcones y miradores se hallaban adornados con banderas y gallardetes. El coche que conducía a Su Excelencia aminoró sensiblemente la marcha y el público aplaudió el paso del Caudillo con fervorosos vivas, mientras que Su Excelencia contestaba a estas cariñosas demostraciones de cariño y simpatía, saludando con la mano a los lucenses. Fuera ya del casco urbano de la capital, el automóvil del Generalísimo aumentó la marcha continuando a La Coruña.

Al paso del Caudillo por todos los pueblos de la provincia, tanto de la zona del Sur (Chantada-Lugo), como por la del Centro (Lugo-Guitiriz), último Ayuntamiento lucense que hace frontera con La Coruña, el vecindario que se había agolpado en la carretera le saludó con vivas demostraciones de entusiasmo. En muchos lugares los caminos estaban atravesados por pancartas en las que se podían leer salutaciones al Caudillo.—Cifra.

Palabras del Caudillo

Gracias a los creadores de este complejo que hoy es orgullo de España

Después de las palabras pronunciadas por el conde de Fenosa con motivo de la bendición e inauguración oficial del salto de Belesar, Su Excelencia el Jefe del Estado se expresó en los siguientes términos:

«Dos palabras solamente para saludar a tantos gallegos y demás españoles aquí reunidos, a quienes he tenido la satisfacción en este día de poderles ver y estrechar su mano. Y para felicitar al presidente y propulsor de esta empresa y de tantas otras de la región, y a todos cuantos han puesto sus manos en esta obra grandiosa que, utilizando el ahorro regional y estimulando su quehacer y sus inquietudes, han logrado poner en marcha este complejo eléctrico tan importante y trascendente para la economía de la región y para la vida de España, no solo por la obra en sí, sino por su efecto multiplicador de la riqueza de la nación y de los puestos de trabajo.

Muchas gracias a todos y mi felicitación más entusiasta a los técnicos creadores de este complejo que hoy es el orgullo de España. Muchas gracias».

Tres diplomáticos pakistaníes expulsados de la INDIA

Fueron declarados personas "non gratas"

Nueva Delhi, 10.—Tres miembros de la Alta Comisaría pakistaní en Nueva Delhi han sido expulsados del país, abandonando la capital india el pasado sábado, como consecuencia de haber estado complicados en un asunto de espionaje, descubierto por la policía india.

Se trata del adjunto del agregado del Aire pakistaní, el conductor de su automóvil y un empleado. Por su parte, el agregado del Aire ha sido declarado persona «non grata».

Los tres pakistaníes fueron detenidos por la policía india el pasado 3 de septiembre.

Según informan fuentes pakistaníes, se ha confirmado que el Gobierno indio ha pedido la salida del país de cuatro miembros de la Alta Comisaría pakistaní.—Efe.

EXPOSICION PERMANENTE DE LIBROS Y NOVELAS, EN I. G. DIARIO-DIA

Apuñala a su maestra con unas tijeras y la mata

Nueva York, 10. — Un muchacho de 13 años ha apuñalado por la espalda con unas tijeras a una maestra de escuela de 54 años y empleó tanta fuerza al hacerlo que una de las hojas se rompió y quedó hundida en la espalda de su víctima.

La maestra, Margaret Burgess, que lleva 25 años dando clases a alumnos de habla castellana, fué llevada a un hospital en grave estado.

La maestra ordenó al presunto criminal que fuese al almacén de la escuela para que trajera material escolar. El chico cogió unas tijeras y, por la espalda, golpeó con una de sus hojas a la maestra, que a causa del dolor dió un grito.

El muchacho salió corriendo y otros maestros y estudiantes acudieron en ayuda de la maestra herida, quien señalando a su atacante, dijo: «El ha sido».

El muchacho, que es portorriqueño, declaró a la policía que «no sabía por qué había apuñalado a la maestra».—Efe.

WALLACE

(Viene de primera página)

declarado: «La situación es muy tensa. Pero el gobernador quiere que no haya el más leve derramamiento de sangre». En seguida ha añadido: «El gobernador estudia la situación en su despacho y ha hecho algunas llamadas telefónicas pertinentes para proclamar que el Capitolio ha sido invadido por los agentes judiciales federales y por ello la gente está encolerizada». Wallace se ha marchado; Trammell ha dicho: «Más tarde recibirá a los periodistas, a los agentes judiciales o a cualquier otro».

Ayer, al referirse a la situación de Alabama, el presidente Kennedy dijo que su Gobierno haría todo lo posible por hacer cumplir la orden judicial federal de integración escolar y acusó al gobernador George C. Wallace de estar ansioso de que el Gobierno federal intervenga para así tener el pretexto de denunciar interferencia federal en los asuntos de un Estado.—Efe.

LO QUE DICE WALLACE

Nueva York, 10.— George Wallace, gobernador de Alabama, ha declarado, después del llamamiento formulado por el presidente Kennedy, que él se halla dispuesto a permitir que cada municipio decida entre la integración o la discriminación racial «a condición de que el presidente y el secretario de Justicia adopten la misma actitud».

«Si —ha dicho el gobernador— un municipio desea la integración escolar, se hallará en la libertad de aceptarla, pero si prefiere continuar practicando la separación, debe poder seguir haciéndolo.

»Todas las dificultades que se han registrado proceden de la intervención del Gobierno federal para obligar a llevar a cabo la integración racial», continuó diciendo Wallace, afirmando que contrariamente a cuanto ha dicho el presidente, «ninguna escuela del Sur de los Estados Unidos ha sido integrada sin la intervención o la amenaza de intervención del Gobierno federal».—Efe.

ORDEN DE WASHINGTON

Wáshington, 10.-El Departamento de Justicia ha obtenido una orden en virtud de la cual se cursarán instrucciones al gobernador George Wallace, de Alabama, para que deje de interferir en el ingreso de alumnos negros en las escuelas de Birmingham, Mobile Tuskegee.

En fuentes allegadas a la Casa Blanca se dice que la orden, obtenida de cinco jueces federales que prestan servicio en el Estado de Alabama, será dada a conocer al público, inmediatamente.—Efe.

KENNEDY TRANSFORMA EN FEDERAL LA GUARDIA DE ALABAMA

Wáshington, 10.—El presidente Kennedy ha ordenado que la guardia nacional del Estado de Alabama se convierta en federal y autorizando al secretario norteamericano de Defensa a adoptar las medidas que sean precisas para restablecer el orden en este Estado, incluso el empleo eventual de las tropas federales, con el objeto de que sea abolida la segregación racial en las escuelas públicas de Alabama.—Efe.

P. ANDRES G. CUENA
Jefe del Servicio de Medicina Interna de los Establecimientos Provinciales de Beneficencia, por oposición
RAYOS X
Mayor, 10 y 12. De 11 a 2. Telf., 2486

Ha sido creada la Escuela Oficial de Turismo

Convocatoria para cubrir las plazas de profesores

Madrid, 10.—Por decreto aprobado en Consejo de Ministros el pasado día 6, ha sido creada la Escuela Oficial de Turismo, centro docente adscrito al Instituto de Estudios Turísticos, del Ministerio de Información y Turismo.

El Instituto de Estudios Turísticos, en virtud de la citada disposición legal, convoca concurso público para proveer las plazas de profesores de la Escuela Oficial de Turismo, correspondientes a las siguientes asignaturas, del primer curso del plan de estudios 1963-64: Geografía Turística, Historia General de la Cultura, Derecho Civil, Economía Política, Contabilidad de Empresas Turísticas, inglés, francés y alemán.

Los solicitantes deberán ser de nacionalidad española y poseer título facultativo de licenciado o doctor en Filosofía y Letras, Derecho, Ciencias Políticas, Ciencias Económicas o intendente mercantil. Los profesores de idiomas podrán ser de nacionalidad extranjera y sólo será necesario posean los estudios de segunda enseñanza.

Para tomar parte en el concurso se deberá presentar la oportuna instancia dirigida al Ilustrísimo señor director del Instituto de Estudios Turísticos, calle de Medinaceli, 2, Madrid-14, antes del día 22 del presente mes. En la Secretaría de dicho Instituto se facilitará a los interesados toda clase de informaciones sobre plan de estudios de la Escuela Oficial del Turismo, horarios de clase, guiones de programas de las asignaturas respectivas y obligaciones y derechos de los profesores.—Cifra.

GARRIGUES a San Sebastián

Madrid, 10.—Ha salido para San Sebastián, en avión el embajador de España en Wáshington, don Antonio Garrigués.—Cifra.

Clausura de la IV Feria Internacional del Calzado

En nombre de S. E. el Jefe del Estado presidió el Gobernador Civil de Alicante

Elda (Alicante), 10. — El Gobernador civil accidental de Alicante, en ha clausurado a mediodía, en esta nombre de S. E. el Jefe del Estado, ciudad, la IV Feria Internacional del Calzado e Industrias Afines, que se ha venido celebrando desde el día 8 del actual.

Hizo uso de la palabra don Roque Carpena, director de la Feria, que hizo un resumen-balance del certamen, señalando la mayor afluencia de extranjeros compradores y el incremento de ventas en maquinaria para la fabricación de calzado. Además de las naciones que han estado representadas en Ferias anteriores, concurrieron este año, por vez primera, Finlandia, Austria, Congo, Angola, Canadá y algunos países más de Sudáfrica.

El señor Campena agradeció a todos la colaboración que le han prestado, sin la cual, dijo, no hubiera sido posible el éxito del certamen.

A continuación, en representación del presidente del Sindicato Nacional de la Piel, habló don Francisco Vega, quien se refirió a la especial atención que se dedica a la industria del calzado en el plan de desarrollo económico, por considerarla clave para nuestra economía.

Finalmente don Luis Romero, Gobernador civil accidental de Alicante, expresó su satisfacción por el éxito del certamtn y felicitó a todos porque sus esfuerzos han resultado fecundos. Todos los oradores fueron muy aplaudidos al final de sus intervenciones.

En nombre de S. E. el Jefe del Estado, el Gobernador civil accidental declaró clausurada la IV Feria Internacional del Calzado e Industrias Afines.—Cifra.

El atraco del correo Glasgow-Londres

Ha sido dispuesto un juicio formal contra los diez detenidos, para el próximo día 20

Linslade (Inglaterra), 10. — Un juicio formal contra los diez detenidos y acusados en relación con el atraco del correo Glasgow-Londres, se iniciará el próximo día 20, según ha sido dispuesto hoy por el tribunal de primera instancia de esta localidad, que ha instruído el sumario del asunto. El juicio se celebrará en el edificio de Justicia de la localidad de Aylesbuhy, 65 kilómetros al noroeste de Londres.

De los acusados, dos mujeres y un hombre han conseguido la libertad provisional, pero a los siete restantes les ha sido denegada, por considerar el juez que ello podría afectar a la buena marcha de las investigaciones.

Estas prosiguen, activamente, para tratar de descubrir nuevos indicios, sobre el sensacional atraco de casi tres millones de libras esterlinas (unos 450 millones de pesetas), de los cuales sólo se han recuperado hasta el momento 270.000 libras esterlinas (45.360.000 pesetas).—Efe.

NAPOLES VIVIO UNA película del Oeste

Después de una partida de juego fueron a sus casas a recoger las pistolas

Y se enzarzan a tiros, en plena calle, en presencia del público resultando un muerto y cinco heridos

Nápoles, 10. — Como los jugadores de póker en una película del Oeste, cuatro irritados individuos, se levantaron de una mesa de juego, en la madrugada de hoy, acudieron a sus casas, en busca de sus armas, y en la plaza de la localidad de Acerra, en los suburbios de Nápoles, se enzarzaron en una pelea a tiros, ante centenares de personas que asistían a una ceremonia religiosa, con motivo de las fiestas de la localidad.

Toda la plaza quedó sumida en polvo y humo; y al aclararse la atmósfera, uno de los jugadores se hallaba tendido sobre el pavimento, muerto. Cinco de los testigos presentes resultaron heridos.

Los jugadores eran Vicenzo Stompanato, de 47 años de edad; Aniello Siciliano, de 23; Agostino Vachanno, de 35 y un individuo que sólo pudo ser identificado por el nombre de Pasquale.

Se habían reunido en la casa de uno de ellos, para jugar a las cartas. Al terminar, Stompanato, que había perdido alrededor de las dos mil pesetas, solicitó a sus amigos que le devolvieran la suma, porque tenía que llevar a cabo unas compras urgentes.

Hubo palabras duras, y aunque Pasquale decidió devolver el dinero ganado, los otros dos se negaron. Abandonaron luego la casa y volvieron con sus armas. Stompanato atacó a Siciliano y Vachano, con sus puños, y luego sacó su pistola y disparó. Los otros dos contestaron al fuego. Pasquale permanecía a cierta distancia Stompanato cayó, alcanzado por una bala en el pecho. Murió inmediatamente.

La Policía ha detenido a Siciliano y Vachanno.—Efe.

Hallazgos arqueológicos

En unas obras que se realizan en Ubeda

Ubeda, 10.—Al realizar obras en la llamada «Cárcel del Arzobispo», monumento arquitectónico-artístico, ha sido descubierta una necrópolis prehistórica. Las sepulturas tienen todas la misma forma y en el interior de ellas, junto con restos humanos, han sido halladas vasijas, piezas de cerámica, arcos, flechas, hachas de piedra y otros objetos. En una de las tumbas había junto al esqueleto de un hombre el de un perro.—Cifra.

¡SEVIDORA DOMESTICA! Cada seis meses tienes que canjear la cartulina de cupones, a través de los carteros y él te entregará de nuevo otra cartulina nueva para ir pegando los cupones del semestre siguiente en ella.

NO-DO DE SUCESOS

Llegó, vió y... robó todo lo que se le puso a mano

A un "listo" le falló, en León, la oficina de "iniciativas" cinematográficas

Un cazador muerto ininteccionadamente por un compañero de deporte

LLEGO, VIO Y... ROBO TODO LO QUE SE LE PUSO A MANO

Barcelona, 10.—La policía municipal de Badalona encontró, en los sótanos de la fábrica «Tintes y Aprestos Montañitas», que tiene su entrada por la calle de Martín Pujol, la motocicleta B-255.294, que nadie se explica cómo llegó hasta allí

En ella, había una caja de herramientas, a más de varias prendas de uso personal, una libreta de tapas de hule en la que escritas con bolígrafo encarnado figuraban las siguientes palabras: «Entré en España el 12 de agosto del 63. El día 13 empecé a robar apoderándome de una cartera con 2.000 pesetas. Me fui a Valencia donde gasté el dinero en una semana. Entré a trabajar en un taller de la capital del Turia, donde después de apoderarme de 1.500 pesetas, regresé a Barcelona, y el 24 de agosto maté a un hombre, al que robé tres mil pesetas y un reloj marca «Duward». El día 27, por la noche, en San Baudilio de Llobregat me apoderé de esta moto». No hay una palabra más ni otro detalle.

La policía organiza gestiones para aclarar el caso.—Cifra.

LE FALLO LA OFICINA DE «INICIATIVAS» CINEMATOGRAFICAS

León, 10.—Funcionarios de la policía han detenido a Pio Mangas Casado, de 29 años, vecino de Valladolid.

Este sujeto, que llegó hace unos días a León, se dedicaba a cometer estafas entre jóvenes, que reclutaba para hacer de «extras» en una supuesta película que decía se iba a rodar sobre el antiguo Reino de León. Les invitaba a hacerse fotografías de carnet y, para ello, se había puesto de acuerdo con dos fotógrafos para la realización de las mismas mediante el pago de sesenta y cinco pesetas, la mitad de las cuales quedaban a favor del estafador, como comisión.

También llegó a concertar con una empresa de espectáculos de la capital y una entidad benéfica, la representación de una función de este tipo, en un teatro y para la cual ya había empezado a extender las oportunas localidades.

El importe de las estafas, por haber sido detenido a tiempo, es de escasa importancia.

Pio Mangas Casado tiene antecedentes penales y está reclamado por el Juzgado de Valladolid. Fue detenido en un bar, donde tenía montada su oficina de «iniciativas».—Cifra.

UN CAZADOR MUERTO ININTENCIONALMENTE POR UN COMPAÑERO DE DEPORTE

Santa Cruz de Tenerife, 10.—Un cazador dio muerte a otro de un disparo no intencionado en el monte de la Uanche, al norte de Tenerife.

El suceso se produjo cuando los vecinos de dicha localidad José González Espinosa, de 44 años, y Servando García Mesa, de 29, estaban de cacería en la montaña. Al parecer, Servando intentó cobrar una pieza e, inadvertidamente, alcanzó a su compañero, que se encontraba agazapado cerca de una madriguera, y al que, por lo tanto, no pudo ver.

José González sufrió tan graves heridas que falleció instantes después del accidente.—Cifra.

APARECE MUERTA EN SU DOMICILIO UNA MUJER BRUTALMENTE GOLPEADA

Santa Cruz de Tenerife, 10.—Una mujer de 53 años, Candelaria González, fue hallada muerta en su domicilio con evidentes señales de haber sido golpeada brutalmente, principalmente en la cabeza y cara. El hecho ocurrió en el término de la Orotava.

El descubrimiento fue realizado por el esposo de la víctima, Marcos González Hernández, quien inmediatamente dio aviso a la Guardia Civil. De momento se ignora la personalidad y móviles del agresor.—Cifra.

VARIOS ACCIDENTES AUTOMOVILISTICOS EN BARCELONA

Barcelona, 10.—Lesiones de pronóstico grave sufre Ernesto Gómez Oltra, pasajero de la furgoneta B-303.873 que, por causa ignorada volcó en el recinto de piscinas y deportes. El vehículo iba conducido por José Colado Ruiz.

Otro accidente ocurrió en el paso a nivel que existe en el término de San Feliú de Llobregat, en la carretera nacional de Madrid a Francia. En él resultó muerto el motorista José Ramón Bonilla, de 24 años y herido de pronóstico grave, su compañero, chocaron con la barrera del citado paso a nivel.

Un automóvil de matrícula inglesa, el HV-105, que conducía Clibvert George Bonet, de 28 años, soltero, domiciliado en Camelfoc Road Greuwantbristol número 5, atropelló y causó la muerte en un tercer accidente de carretera a Pedro Lorente Mata, de 54 años, viudo, y jornalero de profesión, vecino de Malgrat, en el kilómetro 1.300 de la carretera de Llobregat a Blanes.—Cifra.

EL BARCO ESPAÑOL «AGUILA DE ORO» SE HUNDE EN AGUAS DE HUELVA

Santa Cruz de Tenerife, 10.—El buque «Aguila de Oro» se ha hundido en aguas de la barra de Huelva, según noticias recibidas esta noche en Santa Cruz. Añaden estos informes que los miembros de la tripulación pudieron ponerse a salvo.

El barco, de pequeño tonelaje y casco de madera, era propiedad de don Juan Padrón Saavedra, y su estampa era muy conocida en el puerto de Tenerife, ya que contaba ochenta años de antigüedad.

El «Aguila de Oro» llevaba un cargamento de alquitrán para el puerto de Huelva.

No se conocen otros detalles acerca del naufragio.—Cifra.

DETENCION DE SOSPECHOSOS DE PERTENECER A LA «MAFFIA»

Palermo, 10. — Conjuntamente doscientos veintidós sospechosos de pertenecer a la «Maffia» detenidos en el curso de las continuas redadas contra esta sociedad secreta que las autoridades italianas han realizado durante los dos últimos meses comparecerán ante una comisión especial de magistrados, que dictaminará si los encartados —en su totalidad o parcialmente— serán desterrados en lugares de residencia forzoso, fijada por las autoridades, según se ha anunciado de fuente fidedigna.

INCENDIO EN UNA AGENCIA INFORMATIVA ALEMANA

Francfort, 10.—Un incendio ha destruído casi en su totalidad el transmisor Dena, de la Agencia informativa de la Alemania Occidental «DPA» en Bad Vilbel, cerca de Francfort, según ha revelado la citada Agencia.

Sin embargo, no ha habido que lamentar víctimas. Los bomberos lograron extinguir el fuego después de una hora de trabajos.

Se procede ahora a investigar la causa del incendio.

Los daños ocasionados se elevan a unos treinta millones de pesetas.—Efe.

APARECE MUERTA OTRA MUJER EN LA CIUDAD DE SALEM (MASSACHUSETTS)

Salem (Estado de Massachussetts, (Estados Unidos), 10.—Una mujer de mediana edad, rubia y bien parecida, ha aparecido estrangulada con una media de «nylon» en el apartamento que ocupaba en la ciudad de Salem. Ella es la novena víctima, que ha sido asesinada en estas condiciones en la zona de Boston durante los últimos quince meses.

La Jefatura de Policía de Boston ha dado cuenta de que la interfecta, Mrs. Evelyn Corbin, fué encontrada en el dormitorio de su cuarto, vestida con un salto de cama. Mrs. Corbin había comido con unos vecinos amigos suyos y luego había regresado a su hogar para vestirse correctamente —según les dijo—con el fin de ir a la iglesia.

Como se sabe, durante los últimos quince meses se han registrado en zona capitalicia del Estado de Massachussetts varios asesinatos de mujeres en condiciones muy parecidas —o idénticas a las de esta reciente víctima. Seis de las víctimas anteriores eran mujeres de mediana edad —como Mrs. Corbin— o bien de edad avanzada. Todas, con la excepción de una de ellas vivían solas. Solo dos de estas desdichadas eran mujeres jóvenes.—Efe.

M.C.D.2022

AGRICULTURA

Crecimiento de los animales a bajo costo

Siempre que la alimentación sea correcta, los resultados serán positivos

Algunas personas están acostumbradas a la idea de que si se «empuja» a las aves en su crecimiento, no se logran buenos resultados finales. Pero las investigaciones realizadas por expertos avicultores han demostrado que esa idea es incorrecta; pero, además, llegaron a interesantes conclusiones.

La primera es la de que un animal nunca utiliza el alimento cuando es muy joven. Después la eficiencia de asimilación disminuye gradualmente al punto de que ya no resulta económico seguir alimentando al animal, como en el caso de un cerdo excesivamente gordo. En segundo lugar, los expertos han demostrado que los animales crecen pronto, no por fuerza son los primeros que se «desinflan», que es otra creencia que mantienen algunos criadores. Se ha demostrado, después de largos años de trabajo en granjas de investigación, y teniendo como base las fichas de registro, que los animales iniciados con rapidez: pollos, terneros, cerdos o corderos, pueden lograrse el crecimiento al más bajo costo posible.

Los criadores de pollos, conocen de sobra las ganancias adicionales que logran cuando los pollos se inician y se terminan de engordar con prontitud. Por su parte, los avicultores que crían aves para repuesto de ponedoras o para reproductoras, han apreciado igualmente estas diferencias. Todo ello, naturalmente, siempre que el manejo de la alimentación se realice de forma controlada y metódicamente

«EUROPA PRESS»

Adjudicación de semillas

ESTACION EXPERIMENTAL AGRICOLA

Para general conocimiento de los interesados, a continuación se relacionan los agricultores y cantidad de semillas adjudicadas a cada uno, para que en el plazo de diez días a partir de la fecha de la publicación, se personen en las oficinas de este Centro, Plaza Abilio Calderón, número 7, con el fin de retirar el correspondiente vale-pago. Esta adjudicación, se hará por trueque, con un diez por ciento de aumento, en las semillas de cebada y avena y a 6'50 pesetas kilo las de trigo.

AVENA SUPPERT

Don Agustín Abia, de Olmos de Ojeda, 100 kilogramos; don Jesús Roch, de Villada, 140; don Jesús Santoyo, de Las Cabañas de Castilla, 200; don Marcelino Serrano, de Autilla del Pino, 200; don Luis Velasco, de Baltanás, 200; Cooperativa Agrícola, de Tariego, 540; don Jacinto López, de Rivas de Campos, 240; don Agustín Valdés, de Vertabillo, 160; don Teodoro de Alba, de Las Cabañas de Castilla, 140; don Saturnino Ruiz, de Cordovilla la Real, 100; don Teódulo P. Villar, de Cordovilla la Real, 100; don Cándido Curiel, de Baltanás, 180; don Epifanio de Alba, de Las Cabañas de Castilla, 180; don Mariano de Alba, de Las Cabañas de Castilla, 140; Cooperativa del Campo de San Juan Bautista, de Castrillejo de la Olma, 200.

TRIGO SIERRA NEVADA

Don Jesús Santoyo, de Las Cabañas de Castilla, 400 kilogramos; don Félix Rodríguez, de Cisneros, 225; don Inocencio González, de Gozón de Ucieza, 650; don Vicente Ortega, de Las Cabañas de Castilla, 725.

TRIGO CASCON

Padres Alemanes, Puente de Don Guarín, 300 kilogramos; don Agustín Abia, de Olmos de Ojeda, 100; don Jesús Roch, de Villada, 200; don Luis Velasco, de Baltanás, 300; don Cándido Curiel, Baltanás, 300; don Epifanio de Alba de Las Cabañas de Castilla, 200; Hermanos Ruipérez, de Villaviudas, 200; doña Rosario Abarquero, de Hontoria de Cerrato, 1.000.

TRIGO J-L

Don Julio Ortega, de Villamartín de Campos, 200 kilogramos; don Timoteo López, de Rivas de Campos, 700; Padres Alemanes, Puente de D. Guarín, 300; don Zenón Moreno, de Villamediana, 200; don Santiago Román, de Villamediana, 200; don Ruperto de la Torre, de Villamediana, 150; don Vicente Moreno, de Villamediana, 150; don Luis Velasco, de Baltanás, 150; don Teodoro de Alba, de Las Cabañas de Castilla, 250.

CEBADA «BERTA»

Don Luis A. Polanco, de Palencia, 125 kilogramos; don Jesús Roch, de Villada, 130; don Jesús Santoyo, de Las Cabañas de Castilla, 200; don Manuel Junco, de Palencia, 280; don Marceliano Serrano, de Autilla del Pino, 175; don Julio Ortega, de Villamartín, 115; don Luis Velasco, de Baltanás, 250; Cooperativa Agrícola, de Tariego, 630, don Mariano Hervás, de Villoldo, 145; don Víctor Cordón, de Palencia, 200; don Agustín Valdés, de Vertabillo, 145; don Teodoro de Alba, de Las Cabañas de Castilla, 130; don Máximo Dueñas, de Magaz, 130; don Pedro Salvador, de Magaz, 130; don Saturio Ruiz, de Cordovilla la Real, 100; don Teódulo Ruiz, de Cordovilla la Real, 100; don Máximo Calzada, de Dueñas, 200; don Cándido Curiel, de Baltanás, 115; don Zenón Moreno, de Villamediana, 200; don Santiago Román, de Villamediana, 200; don Ruperto de la Torre, de Villamediana, 200; don Vicente Moreno, de Villamediana, 200; don Epifanio de Alba, de Las Cabañas de Castilla, 150; don Pedro Rebollar, de Fuentes de Valdepero, 130; don Jesús Sahagún, de Carrión de los Condes, 550; don Mariano de Alba, de Las Cabañas de Castilla, 140; don José María Andrés G. Cuena, de Palencia, 200; Hermanos Ruipérez, de Villaviudas, 130; Grupo Sindical, de Autilla del Pino, 550; don Angel Puebla, de Itero de la Vega, 100.

CEBADA «LADILLA»

Don Máximo Calzada, de Dueñas, 200 kilogramos; don Zenón Moreno, de Villamediana, 200; don Santiago Román, de Villamediana, 200; don Ruperto de la Torre, de Villamediana, 200; don Vicente Moreno, de Villamediana, 200; doña Dolores Manrique, de Palencia, 1.000; Cooperativa del Campo, de Castrillejo Olma, 500.

Lamentamos no haber podido satisfacer en su totalidad la demanda de semillas que se nos ha hecho. Este Centro, en colaboración con los Servicios de Cerealicultura del I. N. I. A., Servicio de Registro de Variedades del I. N. I. A., Instituto Nacional para la Producción de Semillas Selectas y Servicio Nacional del Trigo, pondrá el próximo año a disposición de los agricultores que lo soliciten, semillas de nuevas variedades.

Palencia 10 de septiembre de 1963. —El Ingeniero director, *Fernando García Castelión.*

PLASTIFILM

(MARCA REGISTRADA)

Para soldar las roturas de planos de papel vegetal y de toda clase de delineación, y los de pergamino, tela, cuero, etcétera, sin cintas ni parches

De venta en

I. G. DIARIO=DIA

PALENCIA

Lea todas las semanas, nuestro "SUPLEMENTO DEPORTIVO".

La vida en la Región

Dos nuevos Institutos de Enseñanza Media serán construídos en León

Se adquieren terrenos para el nuevo matadero en Salamanca

BURGOS

EL TRAFICO RODADO EN BURGOS. — El tráfico automovilístico por Burgos ha aumentado esta temporada de verano en un veinte por ciento, en relación con la anterior.

En un solo día, el 8 de agosto, pasaron por la Plaza de Primo de Rivera 12.700 vehículos (de ellos 1.859 extranjeros) y también atravesaron esa plaza 3.777 carros y bicicletas.

LEON

GRAN BRILLANTEZ EN EL III DIA DE LAS COMARCAS LEONESAS. — Treinta y cinco alcaldes de la comarca de Coyanza, la Corporación coyantina en pleno y las autoridades leonesas, se reunieron en la jornada previa a la celebración del III Día Provincial de las Comarcas Leonesas, que tuvo lugar en Valencia de Don Juan el pasado domingo, y cuyos actos adquirieron extraordinario relieve y brillantez.

DOS NUEVOS INSTITUTOS EN LEON. — El sábado llegó a León el director general de Enseñanza Media, ilustre leonés y catedrático de la Universidad Central, don Angel González Alvarez, al que acompañaban otras personalidades.

El señor González celebró varias reuniones, para tratar de asuntos de la Enseñanza Media en la capital.

Entre las declaraciones hechas a los periodistas, dijo que se había aceptado el ofrecimiento de terrenos de propiedad municipal, situados en la Avenida de la Facultad de Veterinaria (Papalaguinda), con una superficie de 9.000 metros, para la construcción de un edificio de nueva planta, con destino a Instituto de Enseñanza Media y una sección delegada, con capacidad para 1.600 alumnos.

En segundo término se estudió la posibilidad de edificar también, de nueva planta, otro Instituto y otra sección delegada en el actual edificio del Instituto Masculino P. Isla, con capacidad para 1.600 alumnos. El actual edificio del Instituto Femenino «Juan del Enzina», se utilizará con algunas mejoras y ampliaciones, para dos secciones delegadas.

SALAMANCA

PROCLAMACION DE LA REINA DE LAS FERIAS Y DE SU CORTE DE HONOR. — En el salón de recepciones del Ayuntamiento, se celebró el acto oficial de la proclamación oficial de la Reina de las Ferias y Fiestas de Salamanca, Srta. María de las Mercedes Marín Pérez-Tabernero y de sus damas de honor.

El alcalde de la ciudad, don Julio Gutiérrez Rubio, impuso la banda a la Reina de las Ferias.

NUEVO MATADERO.—La junta rectora de la Cooperativa Agropecuaria San Antón, ha adquirido 80.000 metros en Ciudad Rodrigo, en la carretera internacional, junto al caudal de riego, en la margen izquierda del Agueda, para la construcción del nuevo matadero.

VALLADOLID

PROCLAMACION DE LA REINA DE LAS FIESTAS. — En el Ayuntamiento ha tenido lugar la proclamación de la Reina de la Feria, señorita Beatriz Martín García-Coca.

Pronunció el pregón el periodista vallisoletano don Félix Antonio González, que fué ovacionado con su bello pregón.

Dinero para los técnicos

Los técnicos no se improvisan, sino que tienen que ser cuidadosamente formados

Con este título el diario «Arriba», refiriéndose a las recientes declaraciones del ministro de Educación Nacional, señor Lora Tamayo, comenta:

«Queremos subrayar el hecho de que sea el Estado quien tome a su cargo esa ancha tarea de investigación y educación, que nos conduzca a la normalidad estadística de ingenieros, físicos, químicos, matemáticos y biólogos. La industria española, la industria privada, al revés que en otras latitudes —en parte, por inferioridad de medios, y en parte, por rutina— ha hecho muy poco por la investigación. Una famosa casa de productos químicos, destinaba en su presupuesto general, hace alrededor de quince años, seis mil pesetas anuales a esos menesteres. O, dicho de otra manera, daba a un químico la gratificación mensual de 500 pesetas para que, diariamente, echase un vistazo a las revistas científicas y se enterase, si quería, de lo que pasaba por el mundo. Hay un momento en la historia de la industria española en que la rentabilidad apetecida —apoyada siempre en políticas proteccionistas y otras muletas semejantes— le hacía considerar suficientes sus medios. Y con ejemplar miopía, volvía la espalda a todo propósito de reforma y mejora de los procedimientos. (Hay excepciones, ya lo sabemos, pero son tan escasas que se destacan por sí solas). El investigador, el inventor, carecieron de aliciente. Y en estos años que el utillaje y los procedimientos han entrado en velocísimo proceso de transformación, nuestra industria se iba quedando atrás: asustada, quizá, de lo que se le venía encima., y esperando, como siempre, las fórmulas salvadoras que la liberasen de la temida competición. En este país, donde se considera que toda imposición sobre la renta es un robo, el capitalismo, atrasado, perezoso, se dormía en sus propios laureles.

Ya sabemos que esto ha cambiado o está en trance de cambiar. Hoy, cualquier hombre de ciencia halla acomodo en la industria, generalmente mejor pagado que antaño y con mejores perspectivas. Hoy el punto es así. Que el profesorado oficial registra la fuga de profesores —sobre todo de matemáticos— a empleos mejor pagados que la enseñanza. En el propósito global del Estado entra también, a juzgar por las palabras del señor Lora Tamayo, el remedio de esta situación. Los técnicos no se improvisan, sino que tienen que ser cuidadosamente formados en establecimientos adecuados. Y la investigación —a primera vista, poco rentable: es decir, según la opinión de los miopes— tiene que desarrollarse sin estrecheces y con libertad. El Estado, pues, se hará cargo de estas tareas, atrayendo a profesores e investigadores con honorarios suficientes y dignos.

Queda solamente —y esto consta también de manera explícita en las palabras del ministro de Educación— la urgencia de abrir los ojos cerrados de las llamadas Escuelas Especiales, cuya limitación de número ha favorecido la formación de una clase técnica algunas veces incompetente, pero siempre instalada cómodamente en la sociedad, dotada de privilegios incomprensibles y libre de la competición personal a que está obligado el profesional universitario. El daño que esta política ha causado al desarrollo económico del país es incalculable. Hace falta que las promociones de técnicos sean numerosas; que la escuelas estén abiertas a todo el que demuestre aptitudes; que se destruyan los mitos de la superioridad de ciertas profesiones, y que el ingeniero alcance empleo, no porque su número sea inferior a las necesidades de la industria, sino porque su valía personal le haga codiciable por las empresas. La economía española no alcanzará la plenitud de sus posibilidades hasta que «sobren técnicos».

Viajar puede ser motivo de distracción y disipación

Pero también lo es de instrucción y de formación

Castelgandolfo, 10. — «Viajar puede ser una ocasión de distracción y de disipación, pero puede ofrecer también inmensas oportunidades de instrucción y formación para aquellos que saben contemplar la naturaleza, la obra del hombre, la historia, el arte de las regiones que visita», declaró el Papa dirigiéndose a un grupo de peregrinos que se dirigen a Tierra Santa y él recibió el lunes.

«Un viaje a Tierra Santa adquiere un valor particular desde este punto de vista, sobre todo para los sacerdotes», añadió el Papa. «El que fue ha visto los lugares donde el Señor nació, donde vivió, predicó y sufrió lo que constituye una lectura viva del Evangelio, una meditación que puede alimentar el alma con nuevas inspiraciones, nuevas sugestiones, nuevos estímulos para su propia santificación y para el bien del prójimo».—Efe.

BOLSA Y FINANZAS

Cotizaciones de los mercados de valores e impresiones de la jornada facilitadas por el BANCO DE BILBAO y la AGENCIA CIFRA

Correspondiente al día 10 de septiembre de 1963

BOLSA DE MADRID

Madrid, 10.—La sesión de Bolsa se orientó en sentido de regularidad, ya que de un total de 93 valores cotizados en renta variable 31 suben, 30 bajan y 31 repiten cambio.

El índice general experimentó 0,10 por 100 de mejora.—Cifra.

BANCOS: Exterior, 555.—Central, 1.046.—Banesto, 1.280.—Hispano, 893.—Popular, 710.

ELECTRICAS: H. Española, 363.—Nansa, 153. — Sil, 300. — Sevillana, 226.— Madrileña, 250,25. — FECSA, 310.—Fenosa, 290.—Leonesas, 199. — Chorro, 184.—R. Zaragoza, 189.

SIDEROMETALURGICAS: Auxiliar FF. CC., 150.—M. y Cons. 100.—Manufacturas Metálicas M., 2,5. — Seat, 272.—A. Hornos, 140.—S. Ana, 92.

MINERAS: Duro-Felguera, 105. — Rif, 495.—Ponferrada, 650.

QUIMICAS: Industrias Aragonesas, 176.—Explosivos, 270.— Petróleos, 606,5.—Hidro-Nitro, 125.—P. Reunidas, 150.

CONS. E INMOBILIARIAS: Dragados y Construcciones, 315.—Urbanizadora Metropolitana, 880.—Inmobiliaria Metropolitana, 181.—Urbis, 91.—Hidrocivil, 81.

ALIMENTACION: Ebro, 560. — El Aguila, 697.—G. Azucarera, 196,25.

TEXTILES: Fefasa, 103.—Sniace, 307.

VARIAS: Campsa, 178,5. — Construcción Naval, preferentes, 105,5.—Tabacalera, 233.—Telefónicas, 193,5.—Metro Madrid 194.

BOLSA DE BILBAO

Bilbao, 10.—Ha venido la Bolsa a reiterar, en su sesión inicial de la semana, la posición resistente de las que le precedieron, con una contratación de discreto volumen, y sin más diferencias destacables que la mejora de 72 enteros y medio en Cementos Lemona, llegando al cierre, la sesión poco animada pero consistente.—Cifra.

BANCOS: Banco de Bilbao, 1.047,5.—Banco de Vizcaya, 1.043.

NAVEGACION: Naviera Aznar, 122.—Naviera Bilbaína, 112.—Naviera Vascongada, 130.

QUIMICAS: Papelera Española, 115.—Sefanitro, 225.—Unquinesa, 198.

VARIAS: Suburbanos, 120.—Vascongados, 115.—C. Lemona, 500.

SIDEROMETALURGICAS: Altos Hornos, 139.—B. Wilcox, 242.—Basconia, 185.—Euskalduna, 136.—Cerrajera de Mondragón, 270.—S. Bárbara, 91.

ELECTRICAS: Iberduero, ordinarias, 405,5.—Viesgo, 242,5.—R. Zaragoza, 189,5.

BOLSA DE BARCELONA

Barcelona, 10.—Con menos negocio que en pasadas ocasiones, la primera sesión de la semana en Bolsa se ha desarrollado en un ambiente de expectación. En el corro de acciones, hubo sus alternativas no muy pronunciadas, pero la abstención de los compradores motivó la languidez de la misma. Hay que anotar la pérdida de 10 en Carburos Metálicos, y los avances de 15 en Motor Ibérica, y de 7 en Cementos Asland, así como en otros títulos, donde los cambios tuvieron diferencias menores. En general, la concurrencia se mostró precavida y en espera de futuras operaciones. En fondos públicos decayeron algo los cambios, y en obligaciones industriales más negocio que en otros días, sin repercusión en los cambios.—Cifra.

Petróleos, 600.—Explosivos, 274. — Cros, 333. — La Maquinista, 73. — Aguas Barna, 300. — Motor Ibérica, 1.490.—Carburos Metálicos, 525.—Tabacos Filipinas, 550.—Sansón, 269. — Asland, 357. — Industrias Agrícolas, 500.

BANCO DE BILBAO

Banca. — Operaciones de Bolsa. — Pago de negociables de trigo

Mayor Pral., 79. — PALENCIA

BANCO DE SANTANDER
Fundado en 1857
Caja de Ahorros
Mayor Pral., 21 PALENCIA
Banca - Cambio - Bolsa

BANCO CASTELLANO
Fundado en 1900
Toda clase de operaciones de Banca - Pagos S. N. Trigo
Don Sancho, 3 Telfs. 2086 y 2739

PANORAMA ECONOMICO

EL MERCADO NACIONAL DE EMISIONES.—LAS IMPORTACIONES DE AUTOMOVILES. — GAS PARA BARCELONA. — EXPORTACIONES DE CHAPA ESPAÑOLA A ITALIA. — LOS RENDIMIENTOS EN LAS CUENCAS MINERAS.—EL MERCADO DEL ACEITE

MADRID. — (Servicio especial de ARGOS para nuestro diario).

En abril último, el mercado español de emisiones representó en sus actividades la colocación de nuevos valores por 5.711 millones de pesetas, contra 1.798 del pasado año. Las acciones representaron 1.566 millones, los fondos públicos 1.950 millones y las obligaciones 2.205 millones. Así, en el primer cuatrimestre del año en curso se ha llegado a los 17.498 millones de pesetas, contra solamente 6.463 en igual período de 1962.

Durante el pasado mes de mayo han sido concedidas las licencias de importación en virtud de las cuales se podrán importar en el país y durante el primer semestre del año en curso, alrededor de 4.500 automóviles, de origen inglés, francés, alemán, italiano y sueco. Las cantidades de divisas que se van a conceder por dichas importaciones son las siguientes: Inglaterra, dos millones de dólares; Francia, 1'45 millones; Italia, 1'35; Alemania, 0'9; y Suecia, 0'1. El mercado nacional del automóvil sigue bajando en sus precios.

Una gran parte del gas destinado a ser consumido en Barcelona, se obtendrá por el proceso de destilación de gasolinas que no tienen aplicación de automoción. Tales gasolinas llegarán en barco a fábrica directamente por una gran tubería que ya se está instalando. Los barcos quedarán amarrados como a un kilómetro de tierra y desde allí descargarán por un sistema adecuado de tuberías.

Para suplir la momentánea y circunstancial escasez de chapa en una factoría italiana, se han exportado 40.000 toneladas de chapa española a dicho país. Las solicitaciones técnicas de los compradores han sido elevadas, y las factorías españolas han tenido que introducir algunas mejoras para satisfacerlas. El pedido ha sido muy del agrado de dichas factorías por su importancia, y por el nivel técnico que el servicio representa.

Es considerable el esfuerzo que en todas las cuencas mineras vienen haciendo las empresas para aumentar los rendimientos. En Asturias el promedio está en 500 kilogramos de carbón por obrero, aunque hay empresas que ya consiguen los 675 kilogramos y esperan subir hasta los 800, y sin un gran gasto de inversiones financieras.

El Departamento de Agricultura de los Estados Unidos indica que es de esperar cierta alza de precios, y mayor importación de aceites de semillas oleaginosas, sobre todo soja, procedente de España y Grecia. Y es que los países olivareros del Mediterráneo van a tener que comprar cada vez más aceite de semillas si quieren exportar el de oliva. Túnez por ejemplo, está preparando grandes compras en Estados Unidos de aceite de algodón y de soja.

JOSE LUIS BARCELO

VIDA RELIGIOSA

ADORACION NOCTURNA ESPAÑOLA

Sección de Palencia

La noche del 11 al 12 del presente mes de septiembre, celebrará en la iglesia de San Francisco su vigilia mensual ordinaria el Turno cuarto de esta Sección.

Diario de avisos

FARMACIAS DE GUARDIA.—Durante la semana están de guardia las siguientes:

ZONA NORTE. — La de don Manuel Arangüena Arangüena (Barrio y Mier, 8).

ZONA SUR. — La de don Alejando Font de Bedoya (Mayor, 182).

Independiente de estas farmacias, permanecerá de guardia permanente la farmacia de don Anastasio Arenal (Paseo del Otero, 91).

De exámenes

El de preuniversitario parece el más difícil a los estudiantes

Estamos en plena época de exámenes, para la segunda convocatoria del año.

Los estudiantes, reprobados en junio, y los que intentan adelantar algún curso en estas pruebas septembrinas, o superar otras pruebas, empiezan a pasar sus fatigas.

Que son bastantes lo demuestran el resultado de los exámenes verificados en Madrid.

Si difíciles son los exámenes de cualquier curso de Bachillerato, y en las distintas Facultades y Escuelas Especiales, lo que entre el elemento estudiantil parece más difícil es el Preuniversitario. De un total de 6.810 estudiantes que se presentaron a examen, aprobaron algo más del 50 por 100, 3.954.

En Ciencias, en donde el número de alumnos era mayor, 5.248, sólo aprobaron 2.751. En Letras, se matricularon 1.562 y aprobaron 1.203.

Proporcionalmente, se repartieron muchas calabazas, más en Ciencias, senda elegida ahora por la mayoría.

Cada año es mayor el número de alumnos matriculados, y también el de suspensos.

MODELACION DE IMPRESOS PARA LAS HERMANDADES SINDICALES

Libros de Contabilidad, listas cobratorias, padrones, declaraciones juradas, cédulas de propiedad, talonarios de recibos y de jornales y todos cuantos impresos oficiales son necesarios para el mejor servicio de estas entidades.

Pídalos al establecimiento más acreditado de la Región, para modelación de Ayuntamientos.

GRAFICAS AGUADO

Mayor, 130.-PALENCIA

anuncios por palabras

Alquileres

SE ARRIENDAN fincas regadío, secano, cuadras, vivienda, cuatro kilómetros Guardo. Informes: León Villalba. Mantinos (Palencia). Señor Villalobos, Ordoño II, 32. León.

LOCAL comercial, céntrico, indicado oficinas, se alquila. Razón, Burgos, 2. Garval.

Automóviles

ALQUILER sin chofer, Seat 600, Seat 1.400 C. Ultimos modelos. Autos Espinosa. Avenida Cuba, 8. Teléfonos 1764, 3631.

AGENCIA España. Academia conductores, enseña mejor, aprueba antes. Don Sancho, 16. Teléfono 2258.

AUTOESCUELA Carmelo. Enseña antes y mejor. Aseguramos carnet. Junto al Banco Santander. Palencia.

VENDO "Chevrolet", 4.000 kilos, perfecto estado. Garaje Fuentes.

VENDO Seat 600. Carlos Nebreda.

Compras

CEBADA, avena y centeno, compro, también admito "a liquidar" hasta el 31 de marzo. Cereales Royuela. Casado del Alisal, 29. Palencia.

BOTELLAS vacías compra Olegario Fernández.

Fincas

PISO se vende, calefacción central, baño. Agentes Comerciales, 3, bajo, izquierda. A. López.

VENDO casa, inmejorable situación, y almacén amplísimo, propio para industria y vivienda, en Carrión. Joel Chillón. Avenida Santander, 34. Palencia.

SE VENDE una tierra en el término de las Frieras (de regadío), otra en Valderrobledo y otra en Carro Autilla (de secano). Para tratar, calle Colón, 36, segundo, derecha.

VENTA, renta o aparcería 8 Has., tierra secano, parte preparada para sembrar. Informes: Farmacia Herrero. Mayor, 30. Palencia.

Ganados y aves

VENDO dos mulas francesas 8 años, 8 dedos, toda prueba; un macho. Luis Matía. Grijota.

VENDO borro primal. Mariano Plaza. Abia de las Torres.

SE VENDEN 5 vacas de leche, 4 novillas, un novillo y 4 terneras en Paredes de Nava. Florencio Gutiérrez.

TERNERO para suero, vendo. Carretera Santander. José Odriozola.

POLLOS limpios, frescos, tiernísimos, 52 pesetas kilo. Carnicería Alfonso (parada coches Moreno).

VENDO 7 machos labranza de 6 a 9 años. Eleuterio Cano. Frechilla.

VENDO cerdos media ceba. José Villagrá, núm. 1.

VENDO ciento diez corderos buena calidad. Jesús Pérez. Villameriel.

Maquinaria y Reparaciones

HUSILLOS para lagares. Desgranadoras de maíz. Cortarraíces. Arados de todos los tipos con vertederas triplex. Sembradoras de botas y ballestas. Cribresemillas. Gradas de estrellas. Rastras o trilladeras. Cultivadoras de tractor y mulas. Almacenes maquinaria Ortega y Ortiz de Zárate.

NEUMATICOS, correas de ventilador, correas trapezoidales. Navamuel. Casado del Alisal, E. Teléfono 1937.

ARADOS y cultivadores tractor, todos sistemas, rodillos, rastras, riegos aspersión para tractor, motores, guadañadoras, segadoras de acero "El Ciervo", respigadoras, piezas de recambio. Almacenes Pinacho.

VENDO máquina aserradora de 0,90, columna de hierro, con motor, barata. Razón, Ebanistería G. Pérez Zarzosa. Plaza de San Miguel. Palencia.

VENDO máquina de coser industrial. Bailén, núm. 14, entresuelo.

VENDO bisurco y trisurco Gartéiz, en buen uso. Mariano Morán. Ledigos.

Pérdidas

RELOJ pulsera, señora, perdido. Devolución, Mayor, 87 segundo. Gratificaremos.

Trabajo

CHICO de 15 a 16 años se necesita. Hijos Alejandro Ortega.

OFICIALES peluqueros, precísanse en Vitoria. Buena retribución. Dirigirse, Dato, 1. Peluquería. Teléfono 2826. Vitoria. (CNS: 591).

NECESITO chico de 16 a 18 años. Lejías El Cid.

CAMIONES tipo Comet ó 115, se precisan, trabajo fijo varios meses. Transportes "Ravaz". Palencia.

SE NECESITAN dos tractoristas, finca provincia Palencia. Informes, Gamazo número 4, cuarto, izquierda. Valladolid. Don Luis de la Fuente.

SE NECESITA tractorista, bien retribuído. Espegel, finca. San Cebrián de Buena Madre.

SIRVIENTA, necesito, preferible mayor, disponer casa y cocinar, poco trabajo. Trompadero, 13. Marcos Villamediana. Palencia.

NECESITO muchacha, buenos informes. República Argentina, 6, cuarto, izquierda. Mañanas de 12 a 2 y tardes de 7 a 8.

NECESITASE chica o asistenta. Teniente Velasco, 11, tercero, izquierda.

NECESITAMOS aprendiz. Cristal Palencia. Teniente Velasco, núm. 11.

NECESITO asistenta. Muebles Madrigal. Doctor Cajal, 3.

CHICO de 14 años, necesito. Almacenes Diocle.

EN MADRID, necesitamos chica para todo. Escribid, pretensiones y referencias. Pagamos viajes. Señores de Torrico. General Orgaz, 13.

CEBERO agrícola fijo, facilito vivienda, necesito. General Goded, 11.

NECESITO sirvienta joven o de años, poco trabajo. Barrio y Mier, 1. Palencia.

SE NECESITA cocinera, buen sueldo. Mayor, 24, primero.

NECESITO camarero, chico adelantado y aprendiz barra. Bar Flor.

SE OFRECE modista para coser casas particulares. Milagros Crespo. Cnésimo Redondo, 5, segundo.

Traspasos

EN LEON, urge traspasar bar restaurante pleno centro y selecta clientela. Burgo Nuevo, 40.

BODEGA bien situada, buena clientela. Informes, Concepción Arenal, 13 (Banca).

TRASPASO con vivienda renta 500 pesetas, Bar Nansa (Torrelavega).

Varios

TUBOS cemento, gres y fibro-cemento, precios interesantes. Materiales de construcción Pastor. Palencia.

VENDO taller mecánico con torno de 1,50 ó traspaso negocio. Paredes de Nava. Natalio Gallego.

VENDO tartana, arreos, puertas dos hojas, dos metros largo por 1,40 ancho. Aureliano Martínez. Frómista.

POR DEJAR labranza vendo par de mulas 8 y 9 años, 5 y 6 dedos, máquina segar "Cormik" y sembrar, elevadora grande "Francisquillo", con motor "Cele" 2 HP., seis campanas, 10.000 kilos paja blanca y 8.000 de cebada, carro varas 6 años y demás aperos. Antonio Rioja. Valdeolmillos.

Vehículos

VENDO barato carro vacas, bien. Renedo de la Vega. Gutiérrez.

SE VENDE un tractor marca Ursus, seminuevo, a mitad precio. Para tratar, en Csorno. Leopoldo Plaza.

SE VENDE tractor Ferguson 25 HP y cosechadora Johon Deery, de arrastre, con motor. Informes, Corral. Modesto Lafuente, 16. Teléfono 3798.

Ventas

NOVIOS, vuestros muebles en "El Trust del Mueble". Detrás del Gobierno Civil.

VENDO montón abono grande, Segundo Barrio. Santiago Lanza.

POR TRASLADO, vendo muebles. Pastores, 5, segundo.

CEMENTOS, calidad y precios, "Arroyo". Teléfonos 2062, 3458, 1519.

MADERAS construcción y carpintería, precios muy económicos. Hernando. R. Argentina, 7.

MANTAS cama, viaje, campo y ganado, trozos para la cera, todo lana. David Rodríguez. Fábrica.

PIANO, vendo. Razón, Almacenes Cebrián.

SE VENDEN 20.000 kilos de paja de trigo. Fradisselo Donis. San Cebrián de Campos.

SE VENDEN 30.000 kilos de repollo Brushbi. Obeso. Abarca.

M.C.D.2022

El pasatiempo favorito de los famosos

- *Zsa Zsa Gabor: "Mis pasatiempos favoritos han sido siempre los hombres y los diamantes"*
- *Deborah Keer: Soy una enamorada de los árboles y de las porcelanas*
- *A Marlon Brando le gusta andar solo por las calles*

Por K. SINGER

La palabra pasatiempo significa que un hombre tenga tiempo para sí y en vez de sentarse durante horas a jugar a las cartas, se esfuerce en concentrar su espíritu en una ocupación. Psicológica y medicalmente esto se convierte en una cura de salud —nos dice Yul Brinner—. Pero mi pasatiempo no tiene nada que ver con la tensión psíquica ni psicológica. No estoy fatigado y por lo tanto no tengo necesidad de terapia. Así, por ejemplo, hablemos de mi pasatiempo favorito, que es la fotografía. Me he dado cuenta que uno puede servirse de ella para un montón de cosas apasionantes. Y me he sumergido en ella con pasión.

He tenido la suerte de no ser fotógrafo amateur más que dos días y tres minutos exactamente, el tiempo justo que he tardado en ir desde Nueva York a Méjico para asistir a una corrida de toros.

La víspera de mi partida para Méjico había comprado una cámara, y el día de mi llegada a esta ciudad, vi a un matador engañarse con su toro. Conozco muy bien las corridas de toros y sé que es necesario examinar de muy cerca a la fiera para descubrir si atacará con el cuerno derecho o con el izquierdo. Pero este toro era bisojo. Atacaba constantemente con el cuerno situado sobre el lado ciego. Yo me i cuenta que el matador iba a tener con él bastante trabajo. Por lo que saqué mi cámara, calculé las distancias, preparé el tiempo de pose y continué siguiendo la corrida por el visor.

En 36 fotos, recogí todo lo que se desarrollaba en el ruedo, incluida la cogida del torero, que fue empitonado en el estómago, balanceado y lanzado por el aire. Murió a consecuencia de la cogida, aquella misma noche. Un periodista que me había visto tomar estas fotos me ofreció una suma importante por ellas antes incluso de haber visto el cliché.

Su venta me supuso la mitad de mi equipo fotográfico, permitiéndome deducir los gastos de impuestos. Desde entonces, he vendido todo que he fotografiado.

TENGO OTRA PASION, LA DEL ESQUI NAUTICO

Como consecuencia: soy copropietario de un hotel situado a las orillas de un lago, que es cita de los fervientes de este ejercicio. Es un deporte que me hace sentir feliz. No tiene nada que ver con la gimnasia de papá.

He sido acróbata. Todos los que han sido atletas profesionales durante cierto tiempo tienen el vientre como yo.

Odio por el contrario hacer cien metros a pie. Conozco mucha gente que hace cotidianamente gimnasia casi acrobática en los gimnasios. Admiro su paciencia porque sería incapaz de hacerlo. Por otro lado no tengo mucho tiempo que dejar «pasar».

LANA TURNER: «EL SABADO ME SUMERJO EN EL VACIO»

Nada de maquillaje, nada de guiones, ningún amigo. La mujer de la limpieza llega a las nueve; tiene por consigna principal decir a todos los que telefoneen que no estoy en casa. Pero ninguno de mis amigos íntimos me llama, saben que quiero estar sola. La mayor parte del tiempo estoy en casa y leo. Me he perdido muy buenos libros cuando era joven y es estudiado pintura, aprendido el francés, leer poesía, jugar al tennis y descubrir mil cosas apasionantes sobre la vida y los seres vivos.

Estoy persuadida de que la vida se muestra particularmente benevolente necesario que recupere hoy el tiempo perdido. Otras veces, pinto. Otras,

A Marlon Brando le gusta la soledad. Nunca se sintió más feliz que en Tapetes, en la isla de Tahití, donde le vemos con el clásico collar de flores. (Foto Fiel)

parto como una bala en automóvil, o voy a nadar, a jugar al golf.

Pero todo esto lo hago sola. Es indispensable. Vivo toda la semana para este día. Procuro no pensar en la cosa más mínima que pueda preocuparme. El sábado, todos mis pensamientos deben ser agradables, o si no es mejor no pensar. No podría vivir ya sin este día en el que me pertenezco verdaderamente, sin necesidad de vigilar cada uno de mis gestos, en el que puedo ser como fui en otro tiempo.

De cierta forma, esta jornada da una visión de lo que es mi vida actual; sé que esto da la impresión de esconderse, que no es lo que se espera de Lana Turner. Pero estoy persuadida de que me es necesario vivir como lo hago.

ALEC GUINNESS: «LAS ARTES Y LOS VIAJES»

Las artes, bajo cualquier representación y los viajes, he aquí mis pasatiempos. Antes yo leía mucho, pero me he dado cuenta que con el peso de los años leo mucho menos. Siento también debilidad por la pesca.

SE AFIRMA QUE SOY UNA DE LAS MUJERES DE IDEAS MAS AVANZADAS EN MATERIA DE HOMBRES

Mi pasatiempo favorito han sido siempre los hombres y los diamantes. Nada me gusta más que un hombre muy viril que sepa hablar a una muer y tratarla con cortesía. ¿Qué es lo que amo en los hombres? Es muy sencillo: el vigor, la inteligencia, la franqueza. No tengo tiempo para perderlo en pequeños juegos.

Se afirma que soy una de las mujeres con ideas más avanzadas en materia de hombres. Me pregunto como he podido conquistar ese título. Dicho de pasada no sé siquiera si debo considerar este calificativo como un cumplido o un insulto. Simplemente a mí me gusta hablar de los hombres.

DORIS DAY: «PINTURA, TENNIS Y POESIA»

Desde que he aprendido a contabilizar mi tiempo y a canalizar mis esfuerzos, me parece que he comenzado a vivir. Desde ese feliz día he estudiado pintura, aprendido el francés, a leer poesía, jugar al tennis y descubrir mil cosas apasionantes sobre la vida y los seres vivos.

No es nunca tarde para comenzar. «Grandma» comenzó a pintar a los 70 años y a los 98 estaba aún en forma. El rey Gustavo V de Suecia jugaba valerosas partidas de tennis a los 80 años...

Pero no se equivoquen, no he querido decir que esté activa continuamente. Por el contrario, a veces me siento en mi jardín sin hacer nada de nada. Me parece que es de una importancia primordial para cada uno, tomarse tiempo para reflexionar. Hay momentos en los que es indispensable retirarse en sí mismo. Es necesario examinar de cerca lo que es la vida con nosotros y decidir en la medida de lo posible lo que podemos o no hacer.

GREGORY PECK: «NATACION Y FOTOGRAFIA»

Soy de naturaleza muy tímida, por lo que raramente se me ve en lugares concurridos de Hollywood. Prefiero quedarme en mi casa para leer o hacer fotografía. Adoro los deportes y nunca que tengo ocasión dejo de nadar.

SOFIA LOREN: «LA TAPICERIA»

Mi pasatiempo es la tapicería. Un montón de obras salidas de mis manos amueblan mi apartamento.

MARLON BRANDO: «ESGRIMA, NATACION, CAMINAR»

Dedico regularmente mi tiempo libre al ejercicio físico; opino que un actor tiene el deber frente a sí mismo de conservarse vigoroso. Soy bastante bueno en la esgrima. Me gusta la naturaleza, y raramente voy a las salas de fiestas, a menos de estar obligado por cuestión de trabajo o cortesía. En Nueva York mis íntimos son verdaderos amigos y no celebridades.

Me he preguntado a menudo qué haría si no tuviera piernas, o si se me lanzara vitriolo a la cara y no quedase sino una horrible máscara de cicatrices. Yo creo que me dedicaría a la esgrima.

DEBORAH KEER

Mis pasatiempos son de muchos tipos: tengo libros suficientes para llenar varias librerías, y nunca tengo bastante sitio para colocarlos. He hecho instalar estantes por toda la casa y dentro de poco deberé ampliar la librería de mi dormitorio.

Porcelana: lo que más pena me causa es no tener suficiente dinero para comprar todas las porcelanas que caen en mis manos. Me parezco a esas viejecitas cómicas que adoran todo lo que atrae la polilla.

Arboles: En este sentido soy francamente ridícula. Mis amigos no cesan de repetirme: «Deberías cortar algunos, están infectados de chinches». Infectados o no los conservo y gasto fortunas cuidándolos. No puedo soportar ver abatir un árbol.

Música clásica: me gusta la música ligera, pero en pequeñas dosis, si la escucho durante un buen rato acaba mareándome. Tengo la impresión de que la cabeza me danza de una forma frenética. Es una especie de locura.

Muebles antiguos: el mobiliario sueco, cuyas líneas son de una sencilla belleza, me seduce enormemente.

(Es un reportaje especial para Agencia FIEL. — Prohibida la reproducción).

Cerco de cámaras fotográficas en ZARAUZ

- **Fabiola no sale para nada en la villa "María del Pilar"**
- **La misa la dice dentro de la casa el Coadjutor de la Parroquia**
- **Docenas de fotógrafos buscan una foto que simbolice la maternidad de la reina de los belgas**

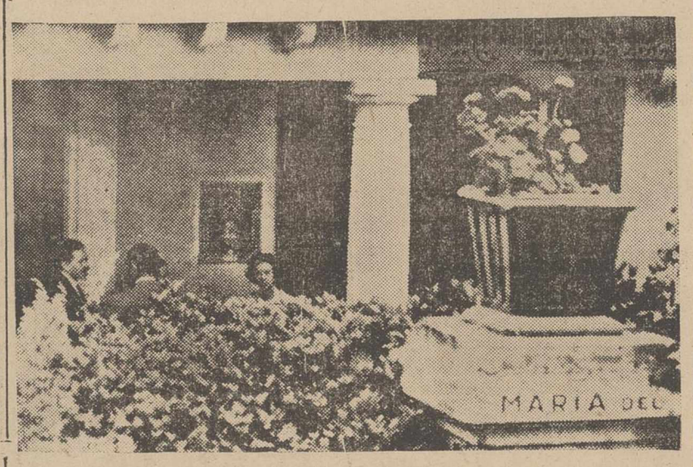

Tras varios días de espera, el teleobjetivo del fotógrafo captó a la reina Fabiola cuando salía a despedir a unas amistades en la terraza de «Villa Pilar».—(FOTOFIEL)

Cuatro días sentado frente por frente a la casa. Cuatro días para lograr una fotografía que simbolice la maternidad de la reina de los belgas. Un periodista francés, con la barba rubia un poco descuidada y la máquina a la bondolera mantiene su cara de aburrimiento frente a la cerca baja de la «Villa María Pilar» de Zarauz.

Es una muestra del interés que existe en todo el mundo por cuanto acontece detrás de los muros ágiles, y graciosos donde pasan sus vacaciones Fabiola y Balduíno. O para ser más exactos de la posible sucesión del trono belga.

ZARAUZ DA EJEMPLO

Esta curiosidad, en innumerables ocasiones desbordada, es la que ha dado lugar a que Zarauz se convierta en la residencia monótona de varias docenas de periodistas. Unos, después, sacarán las cosas de su cauce normal, apelarán a lo que dicen las estrellas y los horóscopos, y otros imitarán el ejemplo dignísimo que les da Zarauz cada día. El pueblo se mantiene sereno, sin histerismos, respetando el silencio de «Villa María del Pilar». El pueblo quiere a Fabiola, porque desde niña la ha conocido, y no se comentan chismes, no se inventa nada en la plaza.

FABIOLA DESCANSA

Ni una fotografía. Fabiola no sale de casa para nada ni se asoma a una ventana. Los domingos suele haber concentración de máquinas fotográficas, pero la Misa la dice dentro de la villa un sacerdote de la parroquia de Zarauz. Es llevado y traído en automóvil y se toman todas las precauciones para evitar fotografías. Balduíno suele salir de pesca algunas veces pero con relación al pasado año, muchísimas menos. Sin duda prefiere permanecer en casa. La tranquilidad de la reina, al parecer recetada por los médicos, está defendida por la Guardia Civil y la Policía.

Al regresar de Bélgica, Balduíno sorteó incomprensiblemente la barrera informativa. Las puertas de la villa se abrieron. Expectación inmediata de los informadores para ver quién salía. No salía nadie. Entraba un wolswagen gris e inmediatamente las puertas volvían a cerrarse. No pudo impresionarse el momento del reencuentro que hubiera saltado a las primeras páginas de las principales revistas del mundo.

MATERNIDAD

En pocas palabras podría resumirse la estancia de los reyes belgas en Zarauz. Vida de hogar, silencio, descanso, y muy probablemente maternidad. Es de desear que la interrogante pueda resolverse con felicidad.

Mientras tanto, frente a la villa, un periodista francés, con la barba descuidada y la máquina a la bandolera, espera, con cara aburrida, un momento.

(Es un reportaje especial para Agencia FIEL. — Prohibida la reproducción).

Prospecciones petrolíferas en la provincia de Castellón

Los trabajos se llevan a buen ritmo, habiendo profundizado más de mil metros en un mes

Morella (Castellón de la Plana), 10.—Continúan las prospecciones petrolíferas en Portell de Morella.

En el primer sondeo se obtuvieron datos satisfactorios, ya que se llegó a una cavidad más que a un centenar de metros del anterior. Los trabajos se llevan a buen ritmo y en poco más de un mes se ha logrado llegar a más de mil metros de profundidad. De los datos obtenidos hasta el momento, todo hace prever que el subsuelo morellano contiene petróleo.—Cifra.

Colette llamaba a París el "Buchenwald de los gatos"

Por DAVID QUINTANA

- **Cientos de mininos y de perros son abandonados por sus dueños durante las vacaciones**
- **Sin embargo, la capital francesa tiene cincuenta hoteles para animales**

El período de vacaciones es malo para todos los perros y gatos que, como es sabido, no tienen sindicato ni agrupación propia que les defienda. Apenas las Sociedades Protectoras de Animales diseminadas por el mundo pueden hacer algo por una pequeña parte de ellos y casi siempre por los que les encomiendan sus dueños, cuando salen de viaje y tienen el suficiente sentido humano para no permitir que su perro o su gato favorecido se convierta en un pobre bicho vagabundo. Pero, aunque parezca mentira, son muchos los dueños que abandonan por completo a su suerte al animalito. De ahí que el trabajo de los laceros sea mayor y que, continuamente, tengan que hacer uso de sus funciones para atrapar a animales dóciles a los que el hambre ha convertido en peligrosos.

Esto ocurre poco en nuestras ciudades. Tal vez porque se viaja menos; quizá porque haya menos familias que tengan animales domésticos. Acaso por lo uno y por lo otro. Pero, en otras grandes ciudades, la situación es patética: Londres, Nueva York, París... Sobre todo, París. ¡Ah, la dulce Francia! ¿No sabían ustedes que su capital es llamada el «Buchenwald de los gatos?». Pues así es. Y con motivo.

PERROS ATADOS Y COLONIAS DE GATOS

Día tras día se encuentran con las patas sangrantes, que corrieron detrás del coche de su dueño hasta el límite de su resistencia. Muchos atan al suyo a un árbol para evitar que les siga y allí le dejan. Recientemente, un paseante encontró en el bosque, cerca de Versalles, a un can, con las patas trabadas por un hilo de hierro y el hocico tapado con esparadrapos, para que los ladridos no molestaran a los vecinos. Qué tierno, ¿verdad?

La creencia general atribuye a los gatos una mayor habilidad para salir del apuro de su abandono y encontrar fácilmente su alimento. Se les supone también menos afectivos que los perros y que por consiguiente, se rehacen pronto, importándoles un árdite la mala faena de sus dueños. Sin embargo, no suele ser cierto. El gato es más discreto, no atrae apenas la atención, se oculta para sufrir. Su orgullo casi nunca le permite dar el espectáculo de su abandono. Pero en los solares de París —por eso se le llama el «Buchenwald», desde que, por vez primera, se le ocurrió a la ya desaparecida escritora Colette, se ocultan verdaderas colonias de gatos en estado lamentable: perseguidos, hambrientos, heridos, moribundos.

Naturalmente, estos abandonos sirven para que unos cuantos hagan negocio a costa de ellos. Capturan a los animalitos y los venden a los laboratorios. En torno a este mundo, que sufre las consecuencias del veraneo, se mueve una turbia marea de traficantes que hacen aún más horrible su incierto y malhadado destino. Hay otros lugares, como Ginebra y Berlín, donde existe una legislación que protege a perros y gatos.

HOTELES Y «BUNGALOWS»

No se debe sospechar, sin embargo, que París no se preocupa también de remediar en lo posible las desventuras de sus habitantes domésticos de cuatro patas. Hay cerca de cincuenta establecimientos que se ocupan de ellos; una suerte de hoteles para seres irracionales de todas clases, muchos de los cuales pertenecen a la Sociedad Protectora y donde los amigos de los hombres pueden también pasar unas plácidas vacaciones. Asimismo, la Sociedad, hace tres años que aceptó correr con los gastos de hospedaje de los animales cuyos dueños son económicamente débiles. Que son los que de veras lo necesitan, puesto que los que pertenecen a propietarios ricos viven, a veces, mejor que muchas personas y para ellos son mimos y cuidados que para sí querrían muchos niños —y adultos— a quienes la fortuna no les ha favorecido.

En Livry-Gargan, por ejemplo, en un parque de una hectárea de extensión, bajo los sauces y los álamos, se alinean los «bungalows» en los que, durante esta época del año, se albergan más de doscientos huéspedes. No se crea que estos pertenecen solamente a las especies canina y gatuna. Allí hay para todos los gustos y hasta para todos los disgustos, desde el ratón hasta un soberbio jaguar que creó ciertas comprensibles dificultades a su propietario, a la hora de marchar a la Costa Azul, en cuyos hoteles y centros de diversión son algo reacios a admitir tales huéspedes. El animalito está acostumbrado a no comer más que pierna de cordero asada y su mantenimiento cuesta una fortuna.

DE 5 A 12 FRANCOS, PENSION COMPLETA

La pensión en estos hoteles, que siempre, lógicamente, ha de ser completa, con todo incluído, ya que sería incompatible con la índole de los pensionados que ellos mismos se prepararan las comidas, cuesta cantidades muy variables. En el caso del jaguar, se comprende que dependa en gran parte de las fluctuaciones a que la carne de cordero esté sometida en el mercado. Pero tomando como base el animal que más corrientemente se constituye en alojado, se puede decir e inclusive anunciar, por si alguien quiere utilizar los servicios de los curiosos hoteles, que la pensión de un perro oscila de cinco a doce francos por día. La oscilación depende de las razas, puesto que cada una exige muy distintos cuidados. Hay que tener en cuenta que, sobre el precio, hay un suplemento para dos casos: uno es el de perros de caza; otro, el de perros «malvados», como les llaman los franceses, que humanizan al perro, atribuyéndole defectos morales exclusivamente humanos. No olvidemos que, en la Edad Media, en Francia, cierta autoridad eclesiástica prohibió a las langostas ejercer su devastadora función durante los días sagrados y en el rato en que desfilase la procesión. Lo cual no tiene, en definitiva, importancia y nadie —ningún francés, quiero decir— puede sentirse ofendido por esta cita, ya que, en aquellos tiempos, el Derecho germánico castigaba a los animales como si hubieran sido personas. Uno de nuestros fueros sancionaba al perro que hubiera mordido a una persona —cosa, al fin, tan natural— a ser atado a un poste y a que el «ofendido» lo lancease, con mayor o menor fortuna y puntería.

No hay por qué asombrarse, ni mucho menos escandalizarse. Los dueños que, abandonan a su perro o a su gato mientras ellos se van de vacaciones y lo dejan expuesto a morir de hambre, no demuestran poseer una mentalidad más desarrollada que la de aquellos señores del medievo. Y, desde luego, es claro que no les aventajan en buen corazón.

(Es un reportaje especial para Agencia FIEL, prohibida la reproducción,.

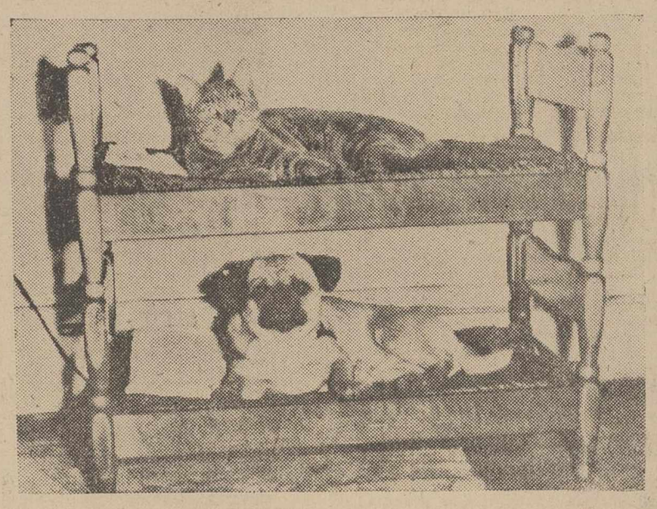

Las cosas van cambiando en París. Incluso los «hogares» para perros y gatos cuyos amos están de vacaciones cuentan con camas literas en las que reposan estos amigos inseparables aunque de raza tradicionalmente enemiga.—(FOTOFIEL)

NOTICIAS de MADRID

- *Catorce años de vida de las "Misioneras de la Estación"*
- *Numerosas adhesiones a la operación "Embajada de la amistad"*
- *Obras de escritores noveles en la "furgoneta de los libros"*

MADRID.—(Crónica de ARGOS especial para nuestro diario. Prohibida la reproducción).

En las estaciones del Norte y del Mediodía puede verse una pequeña y coqueta oficina de Orientación a la Joven. Existen también en otras grandes estaciones del mundo. Muchos viajeros que pasan por allí ignoran la finalidad del diminuto despacho. Es interesantísima y debieran de conocerla todos, en especial las muchachas que llegan por primera vez a la gran urbe con la ilusión de colocarse y no tienen a nadie que las guíe y las ayude. Con frecuencia son las «Misioneras de la Estación» las que brindan sus humanitarios servicios a las chicas que ven como asustadas y despistadas en aquella colmena humana que bulle por los andenes. Se presentan a la recién llegada, la ofrecen alojamiento en pensiones de confianza y de garantía moral, escuchan sus cuitas y buscan solución a sus problemas, que pueden ser un puesto de trabajo en empresas colaboradoras de la cristiana obra en una buena familia para cuidar niños y poder estudiar.

Hace catorce años que se inició la tarea de las «Misioneras de la Estación» en España. Se extendieron las asociaciones por otros países y forman una federación internacional. Su distintivo es un brazalete blanco y amarillo (los colores pontificios). Cuantas muchachas conocen la existencia y necesitan su ayuda, escriben a las «Misioneras de la Estación» para exponer sus aspiraciones, que pueden ser las de trabajar honradamente en la gran ciudad o de estudiar sin tener que pagar comida y alojamiento. Y esta asistencia se presta no sólo a las chicas del propio país, sino también a las extranjeras o a las que quieran ir al extranjero.

———

En las mujeres siempre hallan eco profundo las llamadas a la caridad. La fina sensibilidad femenina se conmueve siempre con los casos de necesidad, de abandono, de dolor, de desgracia de los semejantes. Estos nobles sentimientos han dado origen a la llamada operación «Embajada de la Amistad», promovida por la culta y exquisita actriz Niní Montián.

La situación de un joven de 25 años, inválido, que lleva ya cinco años hospitalizado y olvidado de sus antiguos amigos y ansioso de tener un rato de charla y de compañía, fue la chispa que hizo brotar esta llama de amor y solidaridad humana con los desvalidos, con los que sufren enfermedades y el dolor de la soledad.

Esta ayuda de afecto y compañía es lo que les ofrece la «Embajada de la Amistad», que no ayuda material y económica. Desde que la Prensa y la Radio difundieron la iniciativa de Niní Montián, han sido muchas las personas en solicitar de ella visitas que acorten las largas horas de postración de los enfermos en la cama de un hospital o de obligada inmovilidad de un inválido sin familia en su hogar. Han sido numerosas las personas que se han ofrecido a colaborar en esta obra y entre ellas hay personalidades relevantes, civiles y militares, figuras famosas de fútbol, los toros, teatro, etc.

———

Y para terminar esta crónica con otro ejemplo de iniciativa femenina, citaremos el de la joven y bella estudiante de Filosofía y Letras, María José Estrada, que ha tenido la idea de crear otra operación, ésta de carácter literario, que podríamos llamar de la «Furgoneta de los Libros».

En efecto, contando en principio con este pequeño vehículo, se propone María José Estrada recorrer las calles de Madrid para la venta ambulante de libros de escritores jóvenes, con lo que a la vez que pretende extender la cultura popular, desea prestar una eficaz ayuda a los noveles.

T.V.E.

PROGRAMAS PARA EL DIA 11

Programa de sobremesa: 2, Carta de ajuste («Melodías a medianoche», por Paul Weston); 2'15, Presentación; 2'17, Solo para hombres («magazine» de la moda masculina); 2'30, Panorama; 2'45, Plaza de España; 3, Telediario; 3'25, Cotizaciones de Bolsa; 3'30, La tortuga perezosa (dirección y realización, Víctor Vadorrey); 4, Final del programa.

Programa de noche: 7'45, Carta de ajuste (Chevanoff y su orquesta); 8, Presentación; 8'2, Teatro de la familia presenta: «La finca y el sugjero», de Hermógenes Sáinz (intérpretes: Fernando Guillén, Gemma Cuervo, Lorenzo Ramírez, Julio Goróstegui, Valentín Tormos, María Banquer, Juan León Córdoba y José Sacristán; dirección y realización, Gustavo Pérez Puig); 8'30, Bonanza» (telefilm seriado de largo metraje); 9'25, El tiempo, por Mariano Medina; 9'30, Telediario; 9'45, Enviado especial (reportaje filmado con tema de mayor actualidad); 10'15, Tarjeta de visita (concurso desde los Estudios de Miramar, en Barcelona); 10'45, Esta noche... ventana mágica (compañía de marionetas Cavilleño; «ballet» y coreografía Sanda le Brocq); 11'30, Telediario; 11'45, Hoy dirige: Javier Seto, guión de H. H. Munro, adaptado por Javier Seto, «La ventana» (intérpretes: Ana María Tejeira, Fernando Delgado, Tony Soler, Antonio Paúl y Jesús Enguita); 12, Versos a medianoche («Al amanecer sería», de Enrique de Mesa, por Manuel Dicenta), Momento musical y Meditación.

M.C.D.2022